

LA INCIDÈNCIA  
DE LA FIL·LOXERA  
AL TERME  
MUNICIPAL  
D'AGRAMUNT

*Per Lluís Pons i Serra*

12

**E**n temps pretèrits, com que el cereal rendia poc, la riquesa d'una finca de terra la constituïa el conreu del que, en termes populars, s'anomenava «el plantat», o sigui, les plantacions de vinya i olivers, gairebé sempre associades al cereal. El terme municipal d'Agramunt no era pas cap excepció a aquesta regla, general a la comarca, i en donaven fe els nombrosos molins d'oli i les fassines transformadores de vi que treballaven a la vila. Avui, d'aquelles plantacions i d'aquelles indústries no en queda absolutament res.

Ateses les circumstàncies esmentades, la invasió de la fil.loxera fou una autèntica calamitat per al món rural. Amb la destrucció dels ceps, desapareixia de cop i volta una important font d'ingressos. Però els propietaris de les terres no es van espantar; consideraren que la producció de vi tenia futur i replantaren les antigues vinyes amb peus americans, resistents a la plaga.

Sabem que hi havia molta vinya, però són escasses les dades concretes que permetin calcular l'extensió que ocupava al terme municipal. El cadastre immediatament anterior a la plaga és de l'any 1850 i allí només s'indica si una finca tenia vinya, però sense esmentar-ne l'extensió.

L'única font coneguda són els papers que han servit de base al present treball, un plec d'expedients administratius de l'any 1905 sol.licitant la rebaixa de la contribució rústica amb motiu de la destrucció de les vinyes per culpa de la fil.loxera.<sup>1</sup> Uns papers que hem utilitzat amb totes les reserves, pel que direm a continuació.

Per començar, no sabem si els propietaris que surten en aquells papers són tots els afectats per la fil.loxera al terme municipal d'Agramunt o només una part. Els coneixements que té l'autor de les terres del terme i de les famílies agramuntines li fan pensar que, si alguns hi falten, no són gaires; però d'una manera absoluta no es pot assegurar res.

D'altra banda, les dades d'aquells papers solament tenen una finalitat fiscal. Volem dir que no reflecteixen la superfície de terra plantada de vinya, sinó que només indiquen la superfície de vinya atribuïda a cada finca que en posseïa, de cara a pagar la contribució.

Ja hem dit abans que hi havia poca vinya espessa i que la majoria de les plantacions eren associades, o sigui, que les rengues de ceps estaven disposades en bancals, més o menys amples, on se semblava cereal. I, a vegades, intercalats amb els ceps també hi havia olivers. A la pràctica, a l'hora de determinar el líquid imposable de la finca, atribuïen una determinada superfície a cada un dels conreus que hi havia. Posaré un exemple: en una finca de tres hectàrees on es conreava de forma associada cereals, vinya i olivers, haurien posat una hectàrea a cada un dels tres conreus esmentats. Si tenim present aquesta manera de procedir, per formar-nos una idea de l'extensió del terme plantada de vinya hem de multiplicar per dos o per tres les hectàrees que surten en aquells papers.

En tots els expedients consta que la vinya fil.loxerada ha estat replantada amb peus americans, i hom dubta de si realment era així o bé si tan sols es feia constar la intenció de replantar per tal d'obtenir la rebaixa de la contribució. Fet i fet, aquest era l'únic objectiu que es volia aconseguir.

Amb els mitjans de l'època, la feina de replantar havia de ser molt lenta, perquè tot calia realitzar-ho manualment. Una de dues: o no van demanar la rebaixa dels impostos fins que tot el terme va estar replantat, la qual cosa no és gaire versemblant, o van sol.licitar el benefici de seguida i aquells papers només eren una declaració d'intencions. Com que ignorem les dates en què la plaga va fer acte de presència al terme municipal, la qüestió plantejada és impossible d'aclarir.

Més constatable és la disminució d'ingressos a la hisenda pública si eren ateses aquelles reclamacions; en números rodons, una reducció del noranta per cent. Els líquids imposables que regien aleshores eren de 34,40 ptes. per l'hectàrea de vinya de primera qualitat; de 20,68 ptes. per la de segona qualitat; i de 13,80 ptes. per la de tercera. En endavant, per a les vinyes replantades només hi hauria una categoria única, amb un líquid imposable gairebé simbòlic d'1,72 ptes./ha. Evidentment, no podia ser d'altra manera, perquè tardarien a donar fruit i haurien de passar bastants anys abans que el pagès pogués amortitzar les inversions realitzades.

El líquid imposable atribuït a la vinya del terme municipal d'Agramunt pujava a 11.674,- pessetes, i amb la rebaixa sol·licitada es quedava en 1.040,-. Atesos aquests resultats, és molt natural que l'Administració procurés evitar frau; encara l'any 1910 es parlava de comprovacions efectuades en les finques de vinyes fil·loxerades.

Ignorem què va passar durant aquells primers cinc anys després de les sol·licituds, perquè els papers municipals d'aquella època són escassos, però a les actes de l'any 1910 hem trobat unes referències que parlen de «*trabajos de descubrimiento de ocultación de las bajas producidas por viñedos filoxerados*». Òbviament, es tracta de baixes a la contribució que volien aclarir amb les inspeccions; però no queda clar de què es tractava concretament. Era evident que les vinyes velles havien desaparegut, perquè la fil·loxera no va respectar ningú; i un es pregunta en què podia consistir el frau que es volia descobrir. ¿Tal vegada algú va fer constar que replantava per beneficiar-se de la rebaixa dels impostos i, en lloc de fer-ho, va dedicar les terres a cereal? Perquè és de creure que a les terres destinades a cereal se'ls aplicava un líquid imposable superior al de les vinyes replantades. No ho sabem.<sup>2</sup>

## LA SUPERFÍCIE I LES PARTIDES

Amb la salvetat esmentada abans quant a l'extensió que ocupaven les vinyes al terme municipal, en aquells papers surten unes 605 hectàrees. Més de la meitat són vinyes de la tercera qualitat, una tercera part aproximadament són de la segona qualitat, i poc més del quinze per cent són de la primera.

S'esmenten cinquanta-cinc partides, algunes de les quals, no gaires, dóna la impressió que no són res més que finques amb nom propi, unes petites i altres bastant grans (com a exemple d'aquestes darreres, Martí la Serra i Trepat de Dalt).

La majoria de la vinya és al secà; de la terra de regadiu, només la partida dels Grumaus, amb terres soltes i graveroses, compta amb una bona proporció de ceps. També és molt escassa la vinya als regadius de la banda sud del terme municipal: Tarassó, Almenara Alta i Almenara Baixa. Les partides amb més vinya són les Serres, els Ofegats i l'Aladrell, però cal tenir present que també són les més extenses del terme. Proporcionalment a l'extensió de la partida, es pot considerar que hi ha una bona presència de ceps quan se superen les dotze hectàrees de vinya, segons les dades d'aquells papers.

Pel que fa a les qualitats, hi ha molta diversitat. L'extensió de la partida i la poca o molta fertilitat del terreny són factors que motiven que en algunes partides només hi hagi vinya d'una o de dues qualitats. Però en vint-i-dues partides hi ha una mica de tot i no cal dir que la majoria de les partides més extenses es troben en aquest cas.

## ELS PROPIETARIS

En els papers estudiats per nosaltres, surten 289 finques i 119 propietaris, més de la meitat dels quals posseeixen entre una i quatre hectàrees de vinya. Només tres propietaris superen les vint hectàrees, la qual cosa no pot estranyar-nos, perquè al terme d'Agramunt la terra sempre ha estat molt repartida.

1. Arxiu Municipal d'Agramunt. Expedients Diversos. Núms. de registre 164-165.
2. A les actes municipals de l'Ajuntament d'Agramunt de l'any 1910 es pot llegir el que segueix:  
 Acta del dia 17 d'abril. "Asimismo dióse cuenta de una comunicaci3n de la Jefatura de la Brigada de comprobaci3n t3cnica de viñedos filoxerados, pidiendo se le comunicara el nombramiento de los dos Vocales de la Junta Pericial que deber3n acompañiar a la Brigada en sus trabajos de comprobaci3n de las bajas producidas en la riqueza rústica de este t3rmino por concepto de viñedos filoxerados. Seguidamente manifest3 el Sr. Presidente que no resultando nombrados dichos dos Vocales debia procederse a su designaci3n; y por unanimidad se acord3 nombrar a los Srs. D. Ramon Folguera Vila y D. Francisco Lluelles Torrens, y al propio tiempo que se les hacia saber los nombramientos recaidos a su favor, se diese cuenta a la Jefatura de la Brigada de comprobaci3n".  
 Acta del dia 8 de maig. "Dióse cuenta de un volante recibido de D. A. Romero, Ayudante de la Brigada de comprobaci3n t3cnica de viñedos filoxerados, en el que manifiesta que habiendo sido interpretados sus buenos deseos como amenaza, dentro breve plazo empezará los trabajos de descubrimiento de ocultaci3n de las bajas producidas por viñedos filoxerados, pidiendo se le diga si han sido nombrados los dos Vocales de la Junta Pericial. El Ayuntamiento acord3 darse por enterado y como ha sido comunicado ya a la Jefatura de la Brigada con fecha diez y nueve de abril último el nombramiento de dichos Vocales, acord3 asimismo que nada se dijera sobre el particular por estar cumplido el servicio".  
 Acta del dia 28 d'agost. "Asimismo se dió cuenta de que habia llegado el dia veinte y cinco anterior el Ayudante de la Brigada de comprobaci3n t3cnica de viñedos filoxerados, con el fin de obtener de todos los perjudicados por la filoxera que tenian aprobada la rebaja de contribuci3n, que renunciasen a la concesión de dicha rebaja, y en atenci3n a que fueron escasos los interesados que comparecieron a la Casa Consistorial para cuyo acto habian sido convocados por medio de preg3n a instancia del propio Ayuntamiento, éste despu3s de exponer a los presentes el objeto de su misi3n se march3 anunciando volveria a mediados de septiembre para proceder a la toma de datos para el descubrimiento de ocultaci3n para compensar la baja producida por viñedos filoxerados".  
 AMA. Actes Municipals. Carpeta amb el núm. de registre 244, lligall 20 (any 1910).

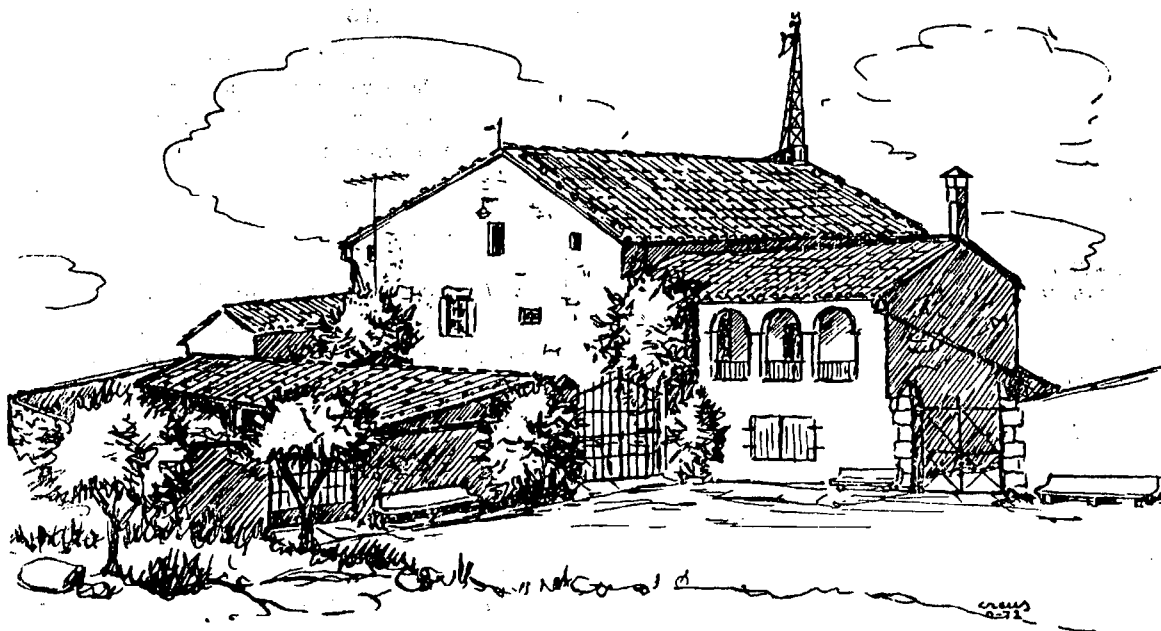

CA L'ISIDORI, masia a la partida Aladrell. (Arxiu Revista SIÓ).

## ANNEX 1

Superfície de vinya en cada una de les partides del terme municipal  
(S'ha respectat la grafia dels documents originals pel que fa al nom de cada partida)

### Categories

	1a.			2a.			3a.			Total		
	Ha.	Ar.	Cta.	Ha.	Ar.	Cta.	Ha.	Ar.	Cta.	Ha.	Ar.	Cta.
ALADRELL	02	17	90	14	70	55	37	19	71	54	08	16
ALMENARA ALTA				00	77	63	04	91	48	05	69	11
ALMENARA BAIXA							03	05	06	03	05	06
ARGELAGOSES	00	43	58	07	15	55	04	57	59	12	16	72
ARRIBADES				03	71	68	02	14	25	05	85	93
BASSA GRAN				01	93	68				01	93	68
BOSCH	03	22	00	10	90	92	05	41	54	19	54	46
CALVARI	00	87	16							00	87	16
CAMÍ DE BALAGUER	02	07	00							02	07	00
CAMÍ DE CERVERA				01	21	05				01	21	05
CAMÍ DE LA DONZELL	02	15	48	00	65	37	02	37	26	05	18	11
CAMÍ DE LA FULIOLA				01	30	76	00	58	10	01	88	86
CAMÍ DE PONTS				00	19	36	00	58	11	00	77	47
CARREGÓS	03	24	42	02	61	48	03	77	69	09	63	59
CASAPONA	01	84	00	00	38	74	00	19	36	02	42	10
CASCALL DE LA MASIA							02	68	72	02	68	72
CAUSA PIA				00	43	58				00	43	58
CLOT DE BANDERA							00	43	58	00	43	58
CLOT DE BORRECH				02	76	00	18	50	78	21	26	78
CLOTES	00	21	78	01	45	27	03	72	84	05	39	89
COLL D'OFEGAT	00	92	00	04	07	11	09	23	66	14	22	77
COMALABAT				01	67	04	02	46	95	04	13	99
CREUETA	03	63	15	03	41	36				07	04	51
DIUMENGE				00	46	00				00	46	00
FONTANILLES	03	92	22	00	47	21	03	12	32	07	51	75
GATELLÀ	00	50	84	02	03	37				02	54	21
GRUMAU	10	02	29	14	54	61	01	27	06	25	83	96
MAFET	01	59	75	01	88	90	00	79	89	04	28	54
MARTÍ LA SERRA							14	52	67	14	52	67
MAS DE CABALLÉ				01	74	32	01	45	26	03	19	58
MAS DE MUNTADA							06	97	26	06	97	26
OFEGATS	01	23	46	06	40	35	77	33	95	84	97	76
PEIXERES	02	94	15	11	36	69	09	12	75	23	43	59
PELOSES	05	84	66	02	92	03	06	01	58	14	78	27
PLANES	01	27	11	00	43	58				01	70	69
PLANTA GORGA				00	70	21				00	70	21
PLANTA GRAN	00	79	88							00	79	88
PLANTA DE LES MONGES	04	79	35	03	38	92				08	18	27
QUADRA DE MAFET	07	21	51	05	94	47	05	81	05	18	97	03
REGUER SALAT	01	70	68	00	36	31	00	32	68	02	39	67
SABRÀ							01	74	32	01	74	32

SALAT DE MAFET				01	30	74				01	30	74
SALATS	01	52	53				01	92	47	03	45	00
SERRALLONGA	06	20	99	13	54	60	06	39	14	26	14	73
SERRES	14	30	85	38	42	60	51	17	16	103	90	61
SOTS D'AGRAMUNT							03	26	84	03	26	84
SOTS DE MAFET	00	87	16	04	53	95	00	72	62	06	13	73
TARASCÓ	04	11	82	02	75	49	06	87	31			
TARASSÓ	01	16	22	05	99	22				07	15	44
TOMASA	01	47	68	11	00	05	03	13	52	15	61	25
TORRA				03	22	01	07	71	11	10	93	12
TORRE DE VICH	00	58	11	00	96	84				01	54	95
TOSSAL	05	20	54	00	58	11	00	94	47	06	73	12
TREPAT DE DALT	01	45	27	02	03	38	02	32	43	05	81	08
TROS NOU							00	98	05	00	98	05
	95	43	72	197	77	42	311	70	77	604	91	91

Ha.: hectàrees

Ar.: àrees

Cta.: centiàrees

## ANNEX 2

**Relació de propietaris, amb expressió de la superfície de vinya atribuïda a cadascun en les diferents categories**

	Nombre de finques	Categories									Total		
		1a.			2a.			3a.			Ha.	Ar.	Cta.
		Ha.	Ar.	Cta.	Ha.	Ar.	Cta.	Ha.	Ar.	Cta.			
ALDABÓ BERNAUS, Ramon	1							00	65	37	00	65	37
AÑÉ, Pere	1	00	55	69				01	01	69	01	57	38
AÑÉS SENDRÓS, Josep	2				02	46	94	01	30	74	03	77	68
ARENY, Jaume	1				00	36	30	00	50	84	00	87	14
BALAGUER JOVER, Isabel	2	00	65	37	00	60	53	01	56	15	02	82	05
BALCELLS BRAGAT, Antoni	1				00	87	16	00	36	32	01	23	48
BALL SOLER, Josefa	7	04	76	6	01	57	40	12	60	16	18	94	52
BALL VALLS, Josep	3				01	52	53	08	25	57	09	78	10
BARLABÈ, Raimunda	1				00	98	05				00	98	05
BARRIL, Francesc	1							01	23	47	01	23	47
BATALLA, Celdoni	2	00	21	78	05	41	11	00	72	62	06	35	51
BATALLA SOLANES, Pere	2							03	05	06	03	05	06
BERNAUS JOVAL, Pau	2	01	01	68	00	36	32	01	30	79	02	68	79
BERTRAN, Josep, vídua de	2							01	52	52	01	52	52
BERTRAN PONS, Lluís	4				00	87	17	01	92	47	02	79	64
BONCOMPTE, Josep	2				01	38	00	00	70	21	02	08	21
BONET MUSOLES, Francesc	1							02	03	36	02	03	36
BONET, Jaume	1	01	38	00	02	28	79				03	66	79
BONJOCH, Agnès	2	02	25	15	03	70	40				05	95	55
BRAGAT BONET, Jaume	2	01	96	10	00	88	97	00	32	67	03	17	74
BRAGAT BONET, Teresa	9	03	21	98	03	09	88	04	57	55	10	89	41
BRUFAU DURAN, Marià	7	05	48	38	05	07	45	04	49	81	15	05	64
CAMATS BERNET, Jaume	2				00	41	15	01	62	21	02	03	36
CARDONA, Manuel	2	00	87	16	01	34	37				02	21	53
CARRERA, Ramon	1				00	38	74	00	84	67	01	23	41
CARULLA HERP, Júlia	1				02	06	99	03	99	48	06	06	47
CARULLA, Josep	1	01	08	95	00	94	43				02	03	38
CASADES CARULLA, Francesc	1	00	82	31				00	46	00	01	28	31
CASADES ESPOY, Joan	2	00	58	11	01	81	59				02	39	70
CASALS MIRALLES, Carme	1	01	12	58				01	45	26	02	57	84
CASES TRILLA, Antoni	1							02	22	73	02	22	73
CASTELLÓ CALAFELL, Josep	1							01	85	21	01	85	21
CIVIT DE ALBAREDA, Jaume	3	01	98	51	04	32	16	00	12	10	06	42	77
CIVIT DE MOTES, Lluís	1							01	74	32	01	74	32
CLOSA BARLABÈ, Josep	1	00	58	11	03	36	54				03	94	65
CLUET MEDA, Josep	1							03	66	79	03	66	79
COLL MAS, Josep	1	00	75	09	01	16	32				01	91	41
CORTÉS, Pere	1							02	71	16	02	71	16
CREUS, Jeroni	3	00	60	53				04	01	53	04	62	06

CREUS, Ramon	1	00	43	58	01	54	95				01	98	53
ESCOLÀ, Francesc, vídua de	1							01	48	89	01	48	89
ESCOLÀ, Francesc	1							02	32	42	02	32	42
ESCOLÀ AGELET, Joan	2	00	32	68	03	41	38				03	74	06
FA PORTA, Antoni	2	01	01	68				02	65	10	03	66	78
FARRENY ROCA, Jaume	2				02	15	48	02	92	96	05	08	44
FARRENY, Josep	2				02	15	47	01	54	95	03	70	42
FERRÉ SOLSONA, Maria	3				01	91	27	00	60	52	02	51	79
FOLGUERA CASTELLET, Antoni	8	00	77	47	06	48	85	08	87	34	16	13	66
FOLGUERA VILA, Ramon	5				04	62	10	04	11	60	08	73	70
FORNELLS, Ramon, hereus de	3				02	25	16	03	41	37	05	66	53
GALCERAN, Florenci	3	01	45	27	02	03	38	11	04	03	14	52	68
GARRÉS, Josep, vídua de	4				00	96	84	03	98	21	04	95	05
GINESTÀ, Antoni	1				10	48	34				10	48	34
GONZÁLEZ LLUELLES, Emili	1				01	30	74				01	30	74
GONZÁLEZ, Gaspar, hereus de	1							01	74	32	01	74	32
GRANOLLERS, Joan	2				00	68	12	01	68	25	02	36	37
GUASCH BRUNET, Josep	1	01	48	90				02	43	32	03	92	22
GUASCH, Josep	3				01	63	42	02	17	88	03	81	30
GUAU, Manuel	3	02	32	42	02	34	84				04	67	26
JOLONCH, Marià	13	01	99	72	11	80	26	06	29	16	20	09	14
LLORENS, Francesc, hereus de	3				01	37	99	02	50	58	03	88	57
LLUELLES BATALLA, Domènec	4				01	28	32	03	66	79	04	95	11
LLUELLES GRAELLS, Martí	3							21	98	36	21	98	36
MANONELLES BATALLA, Miquel	1				00	21	79	01	71	90	01	93	69
MARQUILLES MORA, Jaume	2	01	74	32	03	48	65				05	22	97
MARSINYACH, Esteve	2	00	79	88	01	34	37	01	30	74	03	44	99
MARTÍ, Jaume	2	01	27	11	00	43	58	01	16	20	02	86	89
MASSES MONTANÉ, Gertrudis	2	01	67	04				02	61	46	04	28	50
MASSES SALA, Jaume	3	00	25	42	02	02	16	06	46	43	08	74	01
MASSES VIDAL, Francesc	5	01	25	90	03	77	70	01	88	37	06	91	97
MERCADÉ CASTELLÀ, Joan	2				01	30	74	03	77	69	05	08	43
MIRALLES, Manuel	1							01	23	48	01	23	48
MIRALLES, Pau	6	01	01	68	00	60	52	07	94	09	09	56	29
MIRALLES, Ramon, hereus de	3				00	76	25	04	32	17	05	08	42
MIRALLES BONET, Agustí	1							01	52	52	01	52	52
MIRALLES BORRÀS, Pere	6				00	75	05	04	34	60	05	09	65
MIRALLES CARRERA, Carme	1				01	50	11				01	50	11
MIRALLES PASCUAL, Ramon	2				00	76	27	01	38	00	02	14	27
MIRALLES POCH, Josep	5	01	86	42	01	37	99	01	13	82	04	38	23
MORA VILANOU, Josep	3	01	41	64	01	43	99	01	01	69	03	87	32
MULLERAT DE BRUFAU, Raimunda	1				03	09	89				03	09	89
MUSOLES PRATS, Bartomeu	1							01	12	63	01	12	63
PADULLÉS, Ramona	3	01	16	21	00	19	36	09	15	17	10	50	74
PANADÉS, Joan, vídua de	2	01	70	67	00	68	99	00	72	62	03	12	28
PARCERISA MATEU, Ramon	1	00	87	16	01	84	00	04	06	75	06	77	91
PENELLA, Carles	3	02	10	59	02	76	06	00	98	05	05	84	70
PENELLA AÑÉS, Ramon	3				00	29	06	03	38	95	03	68	01
PENELLA MIRALLES, Francesc	3	00	25	42				07	02	11	07	27	53
PIJOAN, Maties, hereus de	1							01	08	95	01	08	95
PIQUER, Domènec	2	01	71	88	00	50	83	01	71	89	03	94	60
PLA AMIGÓ, Jaume	2	00	54	47	02	14	26				02	68	73



PONS PARÍS, Coloma	2	00	21	78	00	87	16	02	54	21	03	63	15
PONS SIN, Miquel	3				00	29	06	02	44	52	02	73	58
PONS, Maria	2	01	06	52				01	24	68	02	31	20
PUIG BRUFAU, Josep	3	00	94	42	00	85	10	02	26	37	04	05	89
RAMON BALCELLS, Pau	3				00	43	58	05	81	06	06	24	64
REÑÉ, Delfí	3				02	61	48	05	44	75	08	06	23
RIPOLL, Antoni, vídua de	2							01	45	27	01	45	27
RIU TORRES, Ramon	1				00	32	67	00	65	35	00	98	02
ROMEU, Joan	2				01	23	44	00	29	04	01	52	48
ROS, Francesc	1	01	52	53							01	52	53
SANGRÀ JORDANA, Ramon	3	00	58	10	04	04	31	00	58	11	05	20	52
SANTESMASSES, Nicolau	2	00	36	30	00	60	53	01	01	68	01	98	51
SENDRÓS, Teresa, hereus de	4				00	96	83	02	97	80	03	94	63
SISCAR, Ramon de	4	04	10	38	06	58	55	08	17	12	18	86	05
TALLAVÍ, Llorenç	5	00	43	58	03	41	49	01	98	49	05	83	56
TORRES GASET, Josep	1	01	67	04	01	99	73				03	66	77
TORRES PALOU, Jaume	3	03	48	64	09	68	44	01	74	32	14	91	40
TREPAT GASET, Jaume	1							00	61	73	00	61	73
TREPAT MAS, Magí	3	02	17	90	11	07	65	26	08	42	39	33	97
TRILLA BALAGUER, Ricard	2	04	17	64	00	36	31	03	12	32	07	66	27
UTGÉS, Vicent, hereus de	3	01	16	22	05	99	22	03	05	06	10	20	50
VALLS SOLÉ, Josep	4				01	02	87	01	23	48	02	26	35
VICENS, Pere	1	00	21	79				02	36	43	02	58	22
VICENS GUASCH, Josep	1							02	06	99	02	06	99
VICENS VALLS, Ramon	1	01	84	00	00	38	74	00	19	36	02	42	10
VIDAL, Agnès	4	08	75	23	03	49	37	01	74	32	13	98	92
VIDAL TARRAGONA, Jaume	1	00	48	42	01	13	80				01	62	22
VILADOT SANS, Pau	3	02	83	26	03	29	27	03	14	73	09	27	26
	289	95	43	72	197	77	42	311	70	77	604	91	91

Ha.: hectàrees

Ar.: àrees

Cta.: centiàrees

### Distribució de la propietat de la vinya

Menys d'1 ha.	5 propietaris	4,20 %
Entre 1 i 4 ha	69 propietaris	57,98 %
Entre 4 i 7 ha.	23 propietaris	19,33 %
Entre 7 i 10 ha.	8 propietaris	6,72 %
Entre 10 i 20 ha.	11 propietaris	9,25 %
Més de 20 ha.	3 propietaris	2,52 %
Total	119	100,00

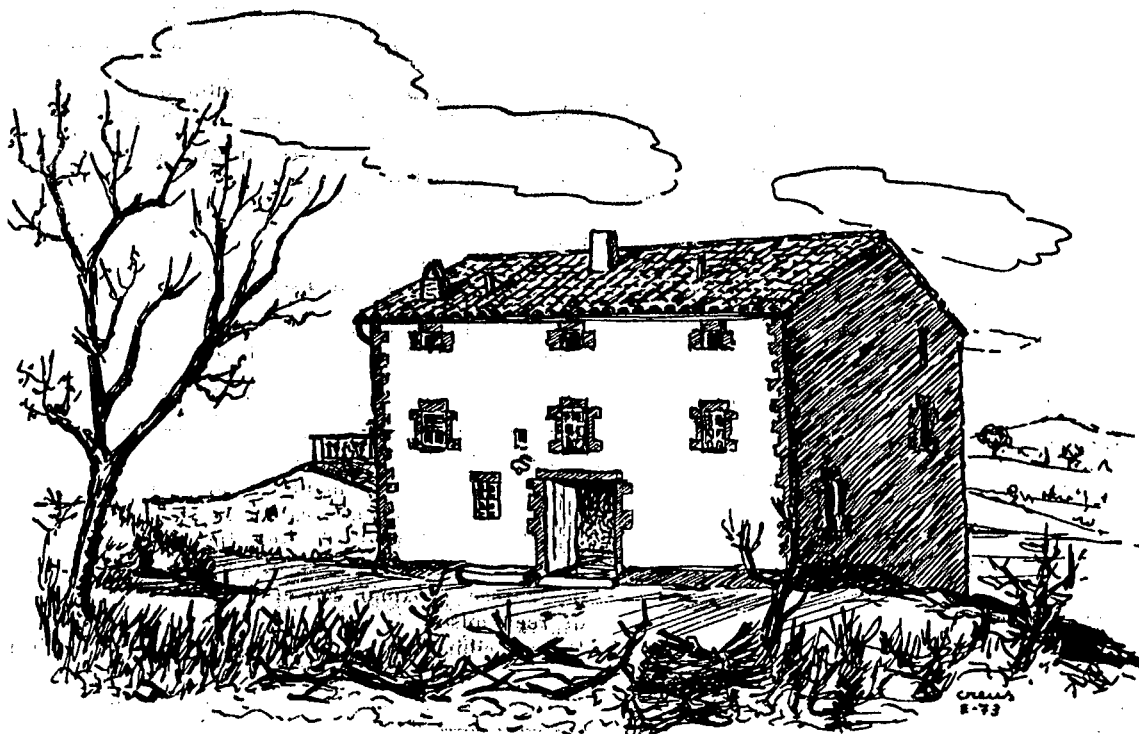

CA L'ESCAMPA, masia a la partida Serres. (Arxiu Revista SIÓ).

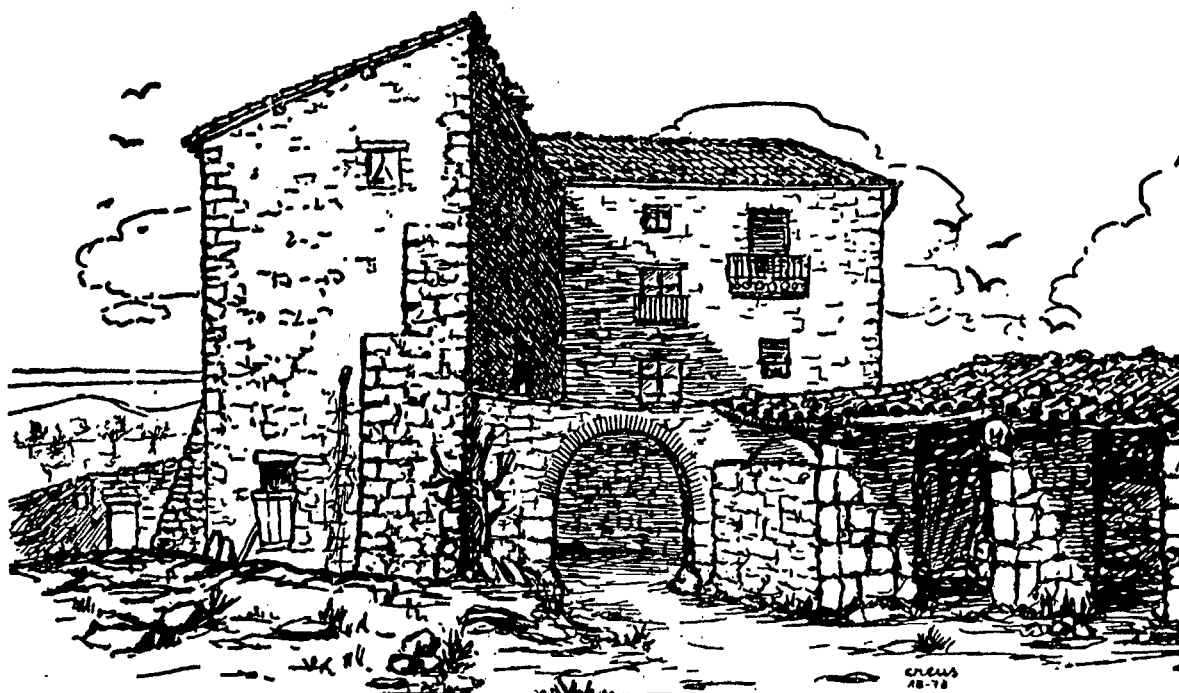

Masia MARTÍ LA SERRA, a la partida del mateix nom. (Arxiu Revista SIÓ).

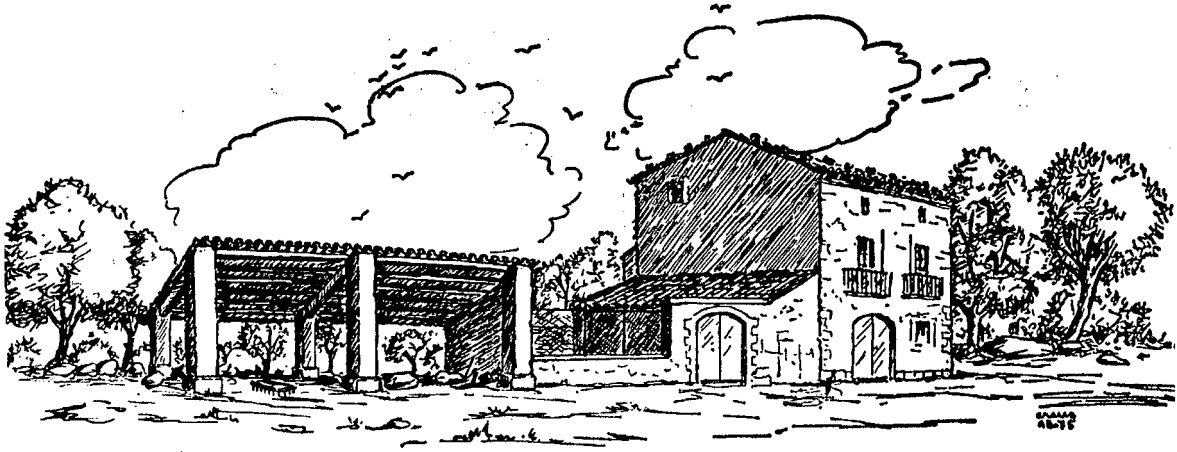

Masia SERRA LLONGA, a la partida del mateix nom. (Arxiu Revista SIÓ).

Seguidamente dióse cuenta del expediente incoado á instancia de D. Mari  
Nadal sobre baja de riqueza líquida imponible  
amillarada á la finca situada en este término municipal en la partida Serra Longa  
Aras.

Resultando que practicada la inspección ocular de la misma por dos vocales de esta  
Junta Pericial, informan en sentido de que procede la baja en su actual riqueza ami-  
llarada por haber quedado destruido el viñedo por la filoxera. La Corporación muni-  
cipal no tuvo reparo alguno que poner al referido informe, en vista del cual, de los  
antecedentes existentes en este Ayuntamiento y de la cartilla evaluatoria en el distrito,  
resulta:

1.º Que las 13 hectáreas 98 áreas y 92 centiáreas  
de viñedo filoxerado, evaluadas al tipo de 24.40-1.º 20.68-2.º  
12.80-3.º clase

arrojan un líquido imponible de 205 pesetas 45 céntimos, que es el im-  
porte de la baja solicitada.

2.º Que dedicado el terreno damnificado al cultivo ó aprovechamiento de Vitina  
Americana resulta para la tributación sucesiva un líquido imponible de 24  
pesetas 06 céntimos, con arreglo á la siguiente clasificación y evaluación:

CLASES	EXTENSION SUPERFICIAL			Tipos evaluatorios	LÍQUIDO IMPONIBLE
	Hectáreas	Áreas	Centiáreas		
<u>Serra</u>					
<u>Vitina americana 1.º</u>	<u>8</u>	<u>16</u>	<u>17</u>	<u>1.72 pesetas</u>	<u>14.56</u>
<u>Madrell</u>					
<u>Vitina americana 2.º</u>		<u>58</u>	<u>84</u>	<u>1.72 "</u>	<u>29</u>
<u>"</u>		<u>74</u>	<u>32</u>	<u>1.72 "</u>	<u>2.06</u>
<u>Serra</u>					
<u>Vitina americana 1.º</u>		<u>29</u>	<u>06</u>	<u>1.72 "</u>	<u>1.19</u>
<u>"</u>		<u>38</u>	<u>00</u>	<u>1.72 "</u>	<u>2.39</u>
<u>Madrell</u>					
<u>Vitina americana 2.º</u>		<u>52</u>	<u>53</u>	<u>1.72 "</u>	<u>2.02</u>
	<u>13</u>	<u>98</u>	<u>92</u>		<u>21.00</u>

Un dels expedients, relatius als propietaris  
agramuntins de vinya (1905).