

SOLDATS DE
L'URGELL MORTS
A LA GUERRA
CIVIL (1936-1939)
I CIVILS MORTS
PER MATERIAL
DE GUERRA
BÈL.LIC
ABANDONAT

*Per Josep Benet / Jordi Oliva
Robert Bonjorn / Glòria Coma
Jaume Torres*

3

PRESENTACIÓ

De 1936 a 1939, Catalunya va viure una tràgica guerra civil. En aquesta guerra van morir milers de joves catalans que, mobilitzats o voluntàriament, formaven part d'un o altre exèrcit. Els uns parlen de 45.000 morts; els altres donen xifres distintes superiors o inferiors. Tanmateix, és cert que Catalunya, durant aquella guerra, va perdre en els fronts i hospitals militars una part molt important de la seva joventut. No hi ha gairebé cap localitat catalana que no compti, entre els seus veïns, joves soldats morts en aquella guerra.

Tanmateix, no en coneixem encara el nombre total, exacte, ni el nom de molts d'aquells catalans sacrificats en plena joventut, car el nou règim que s'establí l'any 1939 no es preocupà el més mínim fixar la relació nominal d'aquelles víctimes, població per població, tal com es fa en tot país civilitzat en acabar-se una guerra.

El Centre d'Història Contemporània de Catalunya, creat pel Govern de la Generalitat, en escaure's el cinquantè aniversari d'aquella guerra va emprendre la difícil tasca de realitzar una investigació a totes les poblacions de Catalunya, per tal d'arribar a establir al més aproximadament possible la relació nominal de tots els soldats morts, poble per poble, amb indicació, a més, de la lleva, lloc i data de la mort, i de l'exèrcit a què pertanyien. Aquesta investigació alhora que era un treball científic, imprescindible de realitzar per tal de conèixer millor un episodi de la història de Catalunya, recordaria per sempre el nom d'aquells catalans que en compliment del seu deure moriren en plena joventut, en una guerra que ells no havien provocat.

La tasca que empenia el Centre d'Història Contemporània era certament difícil i costosa en ser realitzada cinquanta anys després d'aquella guerra, però el nostre Centre tenia el deure de fer-la.

Fins avui la tasca d'investigació ha estat realitzada en diverses comarques de Catalunya i, en alguns casos, ja ha estat publicat el resultat obtingut. Ara es publica en aquesta excel·lent revista la relació provisional corresponent a les poblacions de la comarca de l'Urgell, en els límits que li assignava la divisió territorial del 1936. La tasca de recerca ha estat realitzada per Robert Bonjorn, amb la col·laboració de Glòria Coma en el cas de Tàrrrega i de Jaume Torres, en el de Bellpuig. La relació s'obre amb un estudi introductor de Jordi Oliva, investigador adscrit al Centre d'Història Contemporània de Catalunya i coordinador general de la recerca sobre el tema a tot Catalunya. A tots ells els hem d'agrair la feina que han fet.

Com hem indicat, el resultat d'aquesta recerca que es publica té el caràcter de provisional. Per tant, és sotmesa a revisió, per rectificar o afegir el que calgui, completant les dades dels noms, lleves, dates i lloc de la mort, etc. Demanem, doncs, a aquelles persones que puguin aportar rectificacions o noves notícies que ho facin al Museu Comarcal-Tàrrrega; carrer de les Piques, núm. 1, 25300 Tàrrrega, o bé al Centre d'Història Contemporània de Catalunya, carrer de la Portaferrissa, 1, 08002 Barcelona.

Així mateix demanem a les persones que hagin conservat documents acreditatius de la mort de soldats urgellencs, que vulguin enviar-ne l'original o una fotocopia a l'esmentat Centre d'Història, per tal d'anar completant els arxius sobre la passada guerra civil.

*Josep Benet
Director del Centre d'Història
Contemporània de Catalunya*

ESTUDI INTRODUCTORI

I

ELS SOLDATS DE LA COMARCA DE L'URGELL MORTS A LA GUERRA CIVIL

La investigació el fruit de la qual avui es publica és dedicada a presentar la relació nominal, poble per poble, de tots els soldats, veïns de la comarca d'Urgell, en els límits que tenia en la divisió comarcal de 1936, que moriren en la guerra civil del 1936 al 1939. Aquesta investigació, realitzada cinquanta anys després d'aquella guerra, ha estat molt laboriosa i difícil. Per això, en primer lloc, hem de donar les gràcies a les persones que hi han dedicat moltes hores de treball i molts d'esforços. Són Robert Bonjorn i Duart, fill de Linyola, el qual ha realitzat la investigació general de les poblacions de la comarca; Glòria Coma i Torres, que ha fet la corresponent a Tàrrrega, i Jaume Torres i Gros, la corresponent a Bellpuig.

En les relacions de cada població hi havien de constar el nom i cognoms dels soldats, l'exèrcit a què pertanyien, l'edat, la lleva, el lloc i la data de la seva mort. Hem de reconèixer que a causa del considerable nombre d'anys que han transcorregut des de la guerra i de la mobilitat de la població, no sempre ha estat possible d'aconseguir totes aquestes dades però, tanmateix, se n'ha aconseguit un nombre suficient, el qual ens permet de conèixer molt aproximadament el nombre total de soldats de la comarca morts, així com d'estudiar altres aspectes de la guerra civil, com fem en aquest estudi introductori.

La investigació a totes les poblacions de la comarca s'ha centrat en l'elaboració d'una relació nominal de tots els soldats de la comarca, tant de l'un com de l'altre exèrcits, en què es fa constatar -sempre que s'han conegut- el nom i cognoms, l'edat, la lleva, lloc i data de la mort. Per elaborar aquesta relació, els investigadors han comptat, principalment, amb dues fonts bàsiques: una, la secció de defuncions del registre civil de cada població; l'altra, el testimoniatge oral de familiars i veïns que recordaven alguna d'aquelles dades. A més, s'ha comptat amb altres fonts d'informació, com són els llibres i expedients de lleves i els llibres de registre d'entrada i sortida dels ajuntaments.

Cal remarcar que de bell antuvi sembla que els llibres de registre civil, secció de defuncions, haurien de facilitar la gairebé totalitat dels noms dels soldats morts, veïns de la localitat. Però tanmateix no és així, car a causa del clima de la postguerra foren nombrosos els familiars que per por -o en alguns casos per descurança- no van anar a inscriure la mort del jove soldat de l'exèrcit republicà al registre civil de la seva població. Aquest fet explica que només un 25% aproximadament dels soldats republicans morts constin inscrits al registre civil.

Un nombre superior de noms s'ha aconseguit gràcies al testimoniatge oral, malgrat haver transcorregut més de 50 anys des del final de la guerra civil. Els nostres investigadors, per recollir-la, han hagut de recórrer totes les poblacions fent, moltes vegades, un «*porta a porta*». Aquesta feina -no pas fàcil- ha aportat un 65% dels noms del nombre total dels soldats morts, així com moltes dades complementàries. Finalment, el restant 10% del total aconseguit ve d'informacions de diverses procedències.

Un esment especial exigeix l'apartat dels soldats que en la relació apareixen com a desapareguts. En aquest apartat hi consten els noms d'aquells soldats que eren al front i dels quals a partir d'un moment els seus familiars i veïns no en tingueren més notícies, ni durant la guerra ni en la postguerra, i dels quals tampoc consta el nom en cap dels documents oficials que hem pogut consultar fins ara. El més segur és que gairebé tots ells morissin en accions de guerra, sense que els seus cadàvers arribessin a ser identificats, o en hospitals militars, els arxius dels quals es perderen, o fins i tot en els camps de concentració franquistes o de l'exili. Tanmateix cal tenir en compte que pot existir un petitíssim percentatge de desapareguts corresponent a soldats que, en acabar-se la guerra, a l'exili trenquessin tota mena de relació amb la seva família

i amb el veïnat i fixessin la residència a l'estranger, però aquest nombre és ínfim. Naturalment, també es pot donar el cas que les persones que han informat sobre algun desaparegut s'hagin equivocat. Cal tenir-ho en compte.

QUADRE I
SOLDATS MORTS PER MUNICIPIS

Municipi	Habitants 1936	Núm. soldats	(tant per mil arrodonit ‰)
Agramunt	2.758	33	12‰
Anglesola	2.000	31	15‰
Barbens	960	19	20‰
Belianes	1.133	19	17‰
Bellpuig d'Urgell	3.100	38	12‰
Castellnou de Seana	946	24	25‰
Castellserà	1.382	18	13‰
Ciutadilla	645	10	15‰
Claravalls	684	10	15‰
la Donzell d'Urgell	660	18	27‰
la Figuerosa	634	12	19‰
la Fuliola	1.024	9	9‰
Guimerà	1.283	15	12‰
Ivars d'Urgell	1.843	34	18‰
Maldà	927	16	17‰
Montornès de Segarra	356	1	3‰
Nalec	426	6	14‰
els Omells de Na Gaià	607	15	25‰
Ossó de Sió	535	8	15‰
Preixana	691	10	14‰
Puigverd d'Agramunt	489	11	22‰
Rocafort de Vallbona	647	16	25‰
Rocallaura	375	4	11‰
Sant Martí de Maldà	1.221	30	25‰
el Talladell	535	11	21‰
Tàrrega	6.605	63	10‰
Tornabous	1.366	18	13‰
Vallbona de les Monges	691	12	17‰
Verdú	1.735	25	14‰
Vilagrassa	644	10	16‰
Vilanova de Bellpuig	1.570	41	26‰
Vila-sana	516	18	35‰
TOTAL COMARCA	38.988	605	16‰

Les relacions que publiquem, en comparar-les amb les que corresponen a les altres comarques catalanes, de les quals disposem de dades, fins ara, ens indiquen que la població de la comarca d'Urgell va patir el percentatge més alt de baixes mortals als fronts. Sobre una població, l'any 1936, de 38.472 persones, 605 soldats veïns de la comarca van morir en acció de guerra. Representa, per tant, un percentatge del 16 per mil, superior, com hem dit, al de cap altra comarca catalana de les investigades fins ara, com es pot constatar en el quadre número 1. En aquest quadre sobresurt especialment el cas de Vila-sana, amb un índex del 35 per mil, que la situa com una de les poblacions de Catalunya amb la proporció més alta de baixes al front. Destaquem també els percentatges de les poblacions de Barbens, Castellnou de Seana, la Donzell d'Urgell, els Omells de Na Gaia, Puigverd d'Agramunt, Rocafort de Vallbona, Sant Martí de Maldà, el Talladell i Vilanova de Bellpuig. Tots sobrepassen la mitjana que fins ara s'estableix per a Catalunya i que oscil·la entre el 10 i 20 per mil. Els deu casos citats són realment atípics, si tenim en compte els resultats de les investigacions realitzades fins ara, perquè en raríssimes comarques s'arriba a tan alts percentatges, ni en tants nuclis de població a la vegada.

Aquests percentatges tan alts amb tota seguretat es produïren perquè en ser mobilitzades algunes de les lleves, als soldats procedents de l'Urgell els correspongué d'incorporar-se a unitats militars que intervingueren directament en algunes de les batalles més mortíferes d'aquella guerra, com la de l'Ebre. Així ho constatem en el quadre número 2, corresponent als soldats urgellencs morts als fronts de Catalunya, en el qual consten 131 urgellencs morts en aquella batalla.

En aquest quadre també cal destacar el nombre de soldats urgellencs morts als combats del cap de pont de Balaguer, a més d'un altre fet que pot resultar sorprenent: el nombre molt considerable de soldats urgellencs morts en la Campanya de Catalunya, és a dir, durant la retirada cap a la frontera al final de la guerra.

QUADRE II

FRONT DE CATALUNYA. LOCALITZACIÓ DE LES VÍCTIMES

Front	n. de soldats morts	tant per cent (%)
Front del Segre sector Balaguer (20) sector Seròs (16) altres sectors (19) (4-IV-38/23-XII-38)	55	16,8%
Front de la Noguera Pallaresa (4-IV-38/23-XII-38)	12	3,6%
¡Front de l'Ebre (IV-38/23-XII-38)	131	40%
Campanya de Catalunya (23-XII-38/10-II-39)	80	24,4%
*Reraguarda (hospitals...)	49	14,9%
TOTAL	327	100%

* D'aquests soldats que moren a la reraguarda, molts segurament moriren en retirada. Si no els hem considerat com a tals és per la manca de dades, que no ens permet de precisar més.

El quadre número 3 ens facilita el coneixement del nombre de soldats urgellencs morts al front d'Aragó, des dels inicis de la guerra, el mes de juliol de 1936, fins el mes d'abril de 1938, quan s'enfonsà aquell front republicà i les línies de combat s'establiren ja en territori català. Són 138 els urgellencs morts en els combats de l'Aragó, majoritàriament en l'enfonsament del front per l'ofensiva franquista, el març de 1938. Sobresurten també els morts en la dura batalla de la presa de la ciutat de Terol per les tropes republicanes i la de la posterior pèrdua, els mesos de gener i febrer de 1938.

QUADRE III

FRONT D'ARAGÓ. LOCALITZACIÓ DE LES VÍCTIMES

Front	n. de soldats morts	tant per cent(%)
Front d'Osca	21	15,2%
Front de Saragossa	6	4,3
Front de Terol	29	21 %
Altres	12	8,6%
Retirada d'Aragó	70	50,7%
TOTAL	138	100%

El quadre número 4, elaborat com tots els d'aquest estudi introductori amb les relacions facilitades pels investigadors urgellencs Robert Bonjorn, Glòria Coma i Jaume Torres, ens fa adonar d'un fet sovint oblidat o ignorat: que un nombre molt considerable de soldats catalans, en aquella guerra, morien en combat, lluny dels fronts de Catalunya. Foren aquells qui, tot i pertànyer a unitats militars organitzades a Catalunya, foren traslladats a combatre en fronts molt allunyats, com el del Centre (Madrid), el d'Andalusia, el d'Extremadura, i el de Llevant. En aquests fronts llunyans també van morir un nombre proporcionalment ben considerable de soldats urgellencs.

QUADRE IV

LOCALITZACIÓ DE LES VÍCTIMES A TOTS ELS FRONTS

Front	n. de soldats morts	tant per cent (%)
Andalusia-Extremadura	4	0,6%
Front d'Aragó	138	22,8%
Front de Catalunya	327	54 %
Front del Centre	31	5,1%
Front de Llevant	15	2,4%
Altres fronts	21	3,4%
Desapareguts / no consta	69	11,4%
TOTAL	605	100%

També hem cregut que era interessant de presentar el nombre total de baixes mortals de soldats urgellencs, segons les lleves a les quals pertanyien. Ho fem en el quadre número 5. Observem que les lleves més castigades són, com és natural, les que entraren més aviat en combat i per tant combateren durant més temps. Tanmateix, observem la forta mortalitat corresponent a la leva de 1941, dita del «biberó». Evidentment, les dades d'aquest quadre caldria explicar-les més si comptéssim separadament el nombre de soldats que eren voluntaris dels que eren mobilitzats.

QUADRE V
DISTRIBUCIÓ DE LES VÍCTIMES SEGONS LES LLEVES

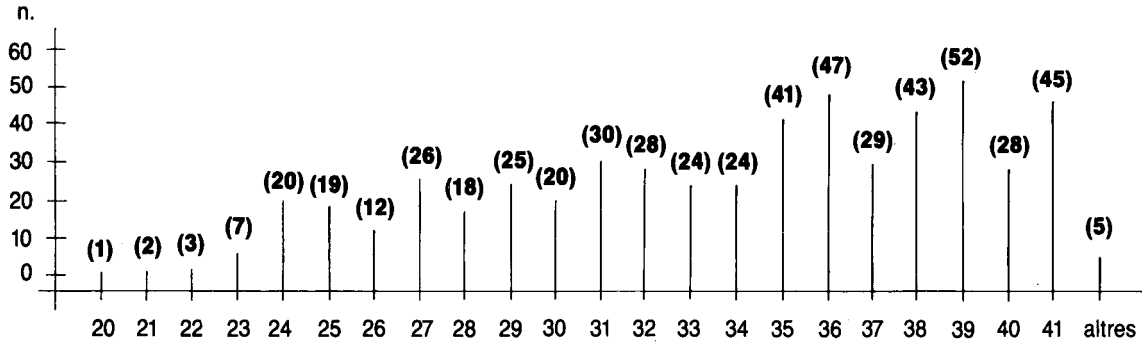

No consten: 56

Encara en el quadre-gràfic número 6 es poden constatar les baixes mortals de soldats urgellencs per anys. El quadre confirma que durant els anys 1936 i 1937, en els fronts de combat, les baixes mortals foren relativament poc nombroses. En canvi l'any 1938, amb la batalla de Terol, l'enfonsada i retirada del front d'Aragó, els combats en els fronts lleidatans, especialment de Balaguer i de l'Ebre, i també amb l'inici de l'ofensiva franquista sobre Catalunya, el nombre de baixes mortals és dolorosíssim: 406 soldats urgellencs morts. Com ja hem dit, es sorprenent el nombre de baixes entre gener i febrer del 1939, corresponents a la retirada republicana de Catalunya.

Finalment, de les dades facilitades per la investigació realitzada a tota la comarca es dedueix que del nombre total de 605 soldats urgellencs morts a la guerra, 587 pertanyien a l'exèrcit republicà i 18 a l'exèrcit del general Franco.

QUADRE VI
DISTRIBUCIÓ ANUAL DE MORTS AL FRONT

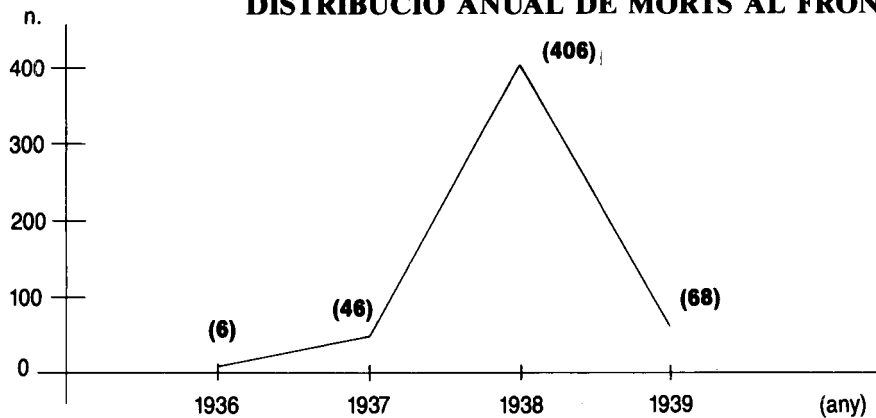

No consten: 79

II

PERSONAL CIVIL MORT PER MATERIAL BÈLLIC ABANDONAT

Aquesta investigació realitzada a la comarca d'Urgell ens ha facilitat, a més, el coneixement d'un fet poc conegut i poc esmentat: el de les persones civils que moriren víctimes del material bèl·lic abandonat, sobretot per l'explosió de bombes abandonades. Indiquem el nombre d'aquestes víctimes mortals a la comarca tot remarcant que no ens ha estat possible d'establir el nombre de ferits o mutilats per aquell material. El nombre d'aquelles víctimes mortals, població per població, l'establim en el quadre número 7.

QUADRE VII

POBLACIÓ CIVIL MORTA PER MATERIAL BÈLLIC ABANDONAT

Municipi	Habitants 1936	n. de morts	(tant per mil‰)
Agramunt	2.758	5	1,8‰
Anglesola	2.000	2	1‰
Barbens	960	1	1‰
Bellpuig d'Urgell	3.100	4	1,2‰
Castellserà	1.382	1	0,7‰
Claravalls	684	1	1,4‰
la Donzell d'Urgell	660	3	4,5‰
la Figuerosa	634	3	4,7‰
Nalec	425	1	2,3‰
Preixana	691	2	2,8‰
Sant Martí de Maldà	1.221	1	0,8‰
Vallbona de les Monges	691	1	1,4‰
Verdú	1.735	1	0,5‰
Vilagrassa	644	1	1,5‰
TOTAL COMARCA	38.472	27	0,7‰

De les dades facilitades per la investigació feta a la comarca d'Urgell, resulta que 27 urgellencs moriren víctimes d'aquell material bèl·lic abandonat. És a dir, un 0,7 per mil de la població total de la comarca, segons el cens de 1936. Aquest percentatge és gairebé idèntic al del 0,8 per mil que correspon a les víctimes mortals de la repressió franquista, a la postguerra, segons les dades facilitades per Josep M. Solé i Sabaté, en la seva obra *La repressió franquista a Catalunya (1938-1953)*.

Esperem que aquestes consideracions als resultats del treball d'investigació que publiquem a continuació ajudaran a conèixer i comprendre millor la història de la comarca d'Urgell, durant el període tràgic de la guerra civil del 1936 al 1939.

*Jordi Oliva i Llorens
Investigador al Centre
d'Història Contemporània
de Catalunya*

LA II^a REPÚBLICA I LA GUERRA CIVIL A LES COMARQUES DE PONENT

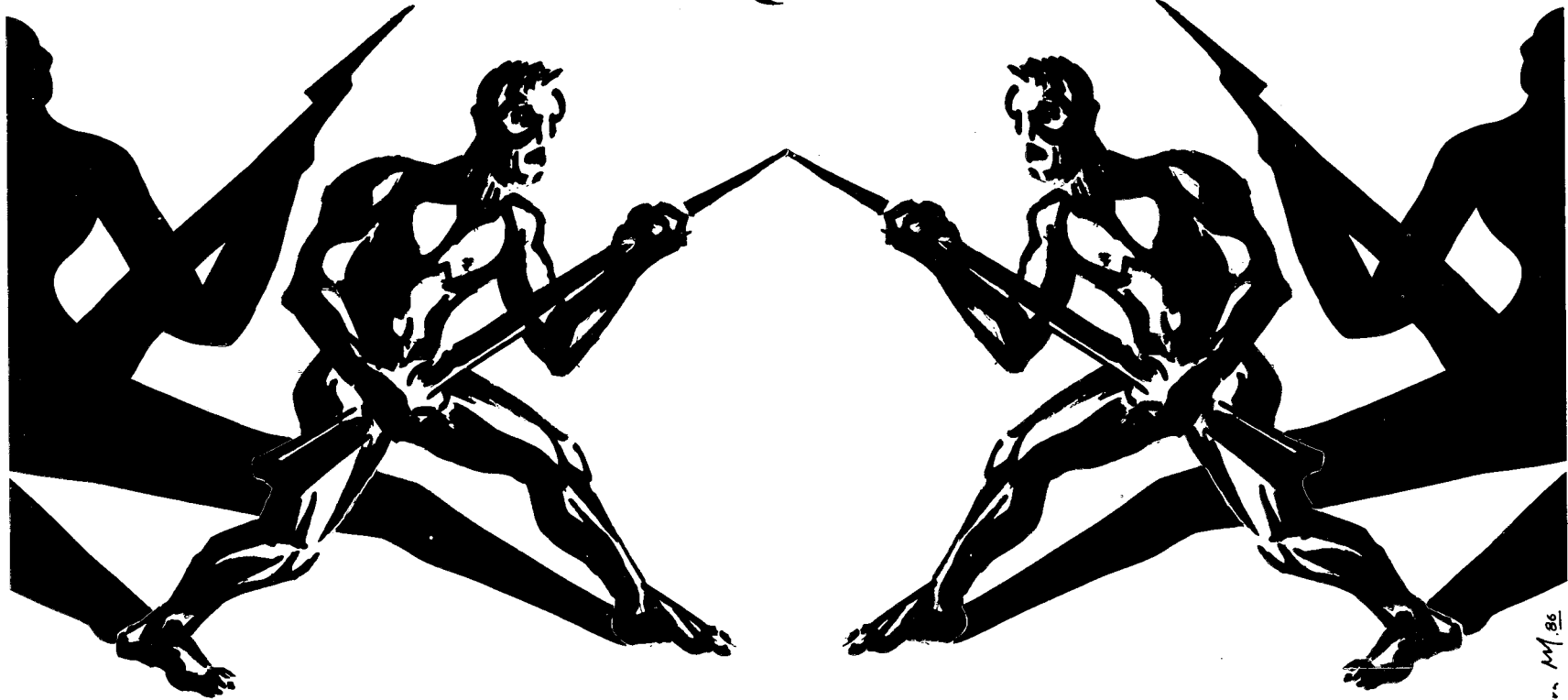

Damià Serra M. 86

**INVESTIGACIÓ SOBRE ELS SOLDATS DE L'URGELL
MORTS A LA GUERRA CIVIL (1936-1939)
I DELS CIVILS MORTS
PER MATERIAL BÈLLIC ABANDONAT**

I PART

ELS SOLDATS DE L'URGELL MORTS A LA GUERRA CIVIL DE 1936-1938

*Recerca efectuada per Robert Bonjorn, amb la col.laboració
de Glòria Coma (a Tàrrega) i Jaume Torres (a Bellpuig)*

Cognoms i nom (motiu)	Edat	Lleva	Lloc de la mort	Data	Exèrcit
					R - republicà F - franquista
MUNICIPI					
Agregats					
AGRAMUNT (n. d'hab. 1936: 2.758)					
AÑE TORRES, Ramon	24	34	Jaca (Osca)	28-IX-1937	R
BERNAUS POCH, Ramon	—	33	Front de l'Ebre	1938	R
BONET PASCUAL, Antoni	32	27	Front de l'Ebre	2-V-1938	R
CASTELLÀ BERNAUS, Ramon	—	40	Pedres d'Auló (Pallars Sob.)	I-1939	R
ESCALER ESTEBAN, Francesc	—	40	Masia de Timó-sector Oliola	I-1939	R
FIGUERES ESTEVE, Bartomeu	—	—	Corbera d'Ebre (Terra Alta)	4-X-1938	R
FITO ALDABO, Florenci	20	40	Marcobau-Foradada (Noguera)	3-I-1939	R
GRAU SARASOLS, Salvador	33	26	Front de l'Ebre	2-X-1938	R
GRAU PIJUAN, Miquel	23	36	Front de l'Ebre	29-VII-1938	R
GUARDIA GINESTA, Jaume	34	25	Front de l'Ebre	1-XI-1938	R
JOU BERTRAN, Josep	28	31	Front d'Osca	15-IV-1938	R
JOVAL SALA, Enric	—	39	Front de l'Ebre	1938	R
MARINA FIGUERA, Josep	—	40	Sector de Balaguer (Noguera)	I-1939	R
MARSA PIJOAN, Josep	—	—	Desaparegut	—	R
MARSA PIJOAN, Salvador	32	27	Almatret (Segrià)	17-X-1938	R
MAS CAPDEVILA, Joan	30	29	Basturs (Pallars Jussà)	3-VII-1938	R
MIRALLES VILA, Josep	29	30	Front de Terol	3-I-1938	R
PADULLES PUIG, Enric	—	—	Belchite (Saragossa)	I/III-1938	R
PARIS MIRALLES, Joan	—	32	Burgos	1937	F
PENELLA MASANA, Francesc	—	—	Front de l'Ebre	1938	R
PEDROL PARIS, Baptista	—	35	Front de Terol	I/III-1938	R
POCA BAELLS, Francesc	—	—	Puigcerdà (Cerdanya)	II-1939	R
RAICHS MOSET, Ramon	—	35	Brunete (Madrid)	1937	R
RAICHS MOSET, Salvador	—	39	Torres de Segre (Segrià)	I-1939	R
RIBERA MATEU, Joan	42	—	La Bisbal (Baix Empordà)	4-II-1939	R
RIU PUJADES, Ramon	31	28	Térmens (Noguera)	12/14-XII-1938	R
SERRA BOIXEDA, Josep	32	28	Puigverd d'Agramunt (Urg.)	13-I-1939	R
UTGES ESTEVE, Bonaventura	33	26	Front de Seròs (Segrià)	9-XI-1938	R
VALLS FÍGOLS, Josep	33	26	Térmens (Noguera)	12/14-XII-1938	R
VILALTA FARRE, Josep	37	22	Front de Seròs (Segrià)	4-XI-1938	R
VILANOU PRATS, Francesc	32	26	Front de l'Ebre	9-XI-1938	R

Cognoms i nom (motiu)	Edat	Lleva	Lloc de la mort	Data	Exèrcit
					R - republicà
					F - franquista
Mafet					
MASSO , Ramon	—	37	Front d'Aragó	1937	R
MASSO , Enric (c.Domenjó)	—	27	prop d'Agramunt (Urgell)	I-1939	R
ANGLESOLA (n. d'hab. 1936: 2.000)					
AIGUADE PUIG, Ramon	—	35	Front de Guadalajara	1938	F
AIGUADE TORRENT, Ramon	—	40	Front de l'Ebre	1938	R
AMORÓS TURULL, Josep	31	28	Sabiñánigo (Osca)	12-X-1938	R
BALAGUER PONT, Jaume	—	37	La Iglesuela del Cid (Terol)	I/III-1938	R
CHINCHO OROMÍ, Pau	—	39	Front de Terol	1937	R
COLOM FELIU, Josep	33	26	Front de l'Ebre	6-VIII-1938	R
CUCURULL VALENTINES, Josep	—	37	Utrillas (Terol)	I/III-1938	R
CALAF CASTELLÓ, Domingo	24	36	Ulldemolins (Priorat)	10-I-1939	R
DOMINGO CAUS, Josep	30	29	Front de l'Ebre	4-X-1938	R
FARRÉ CODERS, Baldiri	23	35	Zuera (Saragossa)	3-X-1937	R
FARRÉ CODERS, Josep	35	24	Front de l'Ebre	últ.-IX-1938	R
FARRÉ REMOLINS, Pere	—	39	Front de l'Ebre	1938	R
GASULL CABAL, Ramon	26	33	(Front de guerra)	9-V-1938	R
MARTÍ SERRA, Josep	—	—	Hosp. Mil. de Cervera (Segarra)	2-XII-1938	—
MELÀ PALOU, Domènec	—	33	—	XII-1937	R
MELÀ REGUÉ, Antoni	32	27	Front de l'Ebre	2-XI-1938	R
MIRÓ TOUS, Antoni	30	29	Front de l'Ebre	-20-IX-1938	R
OJEDA , Niceto	—	41	Pirineu català	I-1939	R
PALOU PONT, Ramon	—	37	Front de Madrid	1938	R
PANÉ FOLCH, Joan	20	38	Front d'Alfambra (Terol)	13-XII-1937	R
PONT PIULATS, Ramon	—	40	Front del Segre	1938	R
QUER SAÜCH, Antoni	28	31	Front de l'Ebre	28-VIII-1938	R
QUEROL ROMIS, Jaume	26	33	Romadriu (Pallars Sob.)	9-V-1938	R
ROCA RULL, Gregori	39	21	La Torre de Claramunt (Anoia)	29-I-1939	R
SETÓ VALL, Rodrigo	—	41	Pedres d'Auló (Pallars Sob.)	I-1939	R
TEIXIDOR JUNI, Antoni	—	41	Artesa de Segre (Noguera)	XII-1938	R
TORRELLES SANS, Lluís	37	22	Front del Segre	24-XII-1938	R
VALENTINES ARMENGOL, D.	—	29	Front de l'Ebre	XII-1938	R
VALLS FAURA, Vicenç	—	31	—	XII-1937	R
VIDAL ALSINA, Sinent	31	28	Front de l'Ebre	1938	R
VILAPLANA RULL, Josep	35	24	Front de l'Ebre	2-XI-1938	R

Cognoms i nom (motiu)	Edat	Lleva	Lloc de la mort	Data	Exèrcit
					R - republicà
					F - franquista
BARBENS (n. d'hab. 1936: 960)					
BADIA TICO, Ferran	31	28	Madrid	18-I-1938	R
BENET PRATS, Francesc	24	35	Front de l'Ebre	5-X-1938	R
CAMPS FONTOVA, Amado	33	26	Vilanova de la Barca (Segrià)	9-VIII-1938	R
CANOSA MINGUET, Francesc	26	33	prov. de Lleida	15-XII-1938	R
CID MASÓ, Antoni	—	39	Desaparegut	—	F
GARRIGA TICÓ, Francesc	—	39	F. de Bechi-Nules (Castelló)	23-VII-1938	R
MINGUET CASELLES, Miquel	—	39	Front de València-Castelló	XII-1938	R
MINGUET FRANQUESA, Ramon	—	36	Orna de Gállego (Osca)	1937	R
MINGUET RAMON, Jaume	—	35	Front de Toledo	1936	R
MUNTANÉ SOLSONA, Ramon	—	35	Front d'Aragó	I/III-1 948	R
ROCA VIDAL, Adolf	—	35	Bujaraloz (Saragossa)	I/III-1938	R
SELLES ISERN, Antoni	—	39	línia Bechi-Nules (Castelló)	XII-1938	R
SOLSONA CAELLES, Pere	—	35	Desaparegut	—	F
SOLSONA MINGUET, Baptista	—	28	Desaparegut	—	R
SOLSONA VALLS, Josep	—	—	Desaparegut	—	R
TELLA VALLS, Isidre	—	38	Front d'Aragó	I/III-1938	R
TUGUES BADA, Josep	27	31	Front de Terol	26-III-1937	R
VILADOT IBÓS, Antoni	24	36	Front de Montclar (Urgell)	2-I-1939	R
VILALTA VILES, Gabriel	—	27	Front de l'Ebre	VI/VII-1938	R

MUNICIPI

Agregats

BELIANES (n. d'hab. 1936: 1.133)

BOTA MIR, Ramon (Cosme)	—	41	Front de l'Ebre	1938	R
BULLO ROIG, Josep M. ^a (Paletina)	—	41	Front de l'Ebre	1938	R
CULLERÉ CHINCHO, Francesc(Sant)	—	40	Front de l'Ebre	1938	R
ESCODA CABROL, Josep (Mariasà)	27	32	Front de l'Ebre	24-IV-938	R
FOIX SENDRA, Josep	32	27	Front de l'Ebre	14-IX-1938	R
GUASCH FONTOVA, Josep (Malet)	—	40	Front de l'Ebre	1938	R
INGLÉS CATALÀ, Miquel	23	37	Besora (Solsonès)	27-I-1939	R
MIRÓ FELIP, Josep	34	25	Front de Seròs	7-XI-1938	R
PIQUÉ ROIG, Antoni (Genaro)	—	35	Hospital de Mataró	—	R
PIQUÉ ROIG, Rafel	—	41	mort al front	1939	R
SALLA PAGÉS, Joan	20	39	Barcelona (hospital)	1938	R
SALLA SERRET, Josep (Ton Joan)	—	35	Front de Terol	I/III-1938	R
SEGURA ASPA, Ramon (Genoveva)	28	30	Front d'Aragó	19-IX-1937	R

Cognoms i nom (motiu)	Edat	Lleva	Lloc de la mort	Data	Exèrcit
					R - republicà
					F - franquista
SEGURA SERRET, Antoni (Alendo)	—	—	Front de l'Ebre	1938	R
SEGURA SERRET, Josep (Alendo)	—	30	Front de Seròs (Segrià)	1938	R
SERRET HORTET, Josep	—	41	Front de l'Ebre	1938	R
VALLS MORERA, Antoni	—	29	Hosp. Mil. de Cervera (Segarra)	1938	R
VIDAL LLORETA, Francesc	20	38	Front de Terol	29-XII-1937	R
VIDAL PIÑOL, Josep	—	30	Hosp. campanya S. Ramon (Seg.)	1938	R

BELLPUIG (n. d'hab. 1936: 3.100)

BALAGUERÓ JOVÉ, Joan (Balagueró)	—	41	Desaparegut en retirada	1939	R
BALDRICH TOMÁS, Josep (Majós)	24	34	Serra d'Alcubierre (Osca)	1937	R
BELLART VICENT, Franc. (Torre Canyet)	—	38	Desaparegut	—	R
BERNAUS CREUS, Francesc (T. Bernaus)	—	34	Pamplona (1)	1938	—
BETRIU CABROL, Ramon (Carboner)	—	34	Serra Coll de Casa-Ebre	11-X-1938	R
BETRIU CABROL, Josep (Carboner)	—	39	Alcalà de la Selva (Terol)	24-III-1938	R
BOLEDA BLANCH, Antoni (Manill)	34	25	Cubells (Noguera)	27-XII-1938	R
BOSCH MIR, Mateu (Tonet jutge)	—	38	Sta. Quitèria (Osca)	I/III-1938	R
BOSCH ALTISENT, Joan (Cadenera)	—	33	Vallfogona de Balaguer	XII-1938	R
CASTELLÓ VILÁ, Ignasi (Sant)	—	39	Terol	17-XII-1937	R
COT BERTRAN, Salvador (Paxut)	—	31	Barbastre (Osca)	I-III-1938	R
FERNANDEZ SEGURA, Narcís (Segura)	—	41	Sant Corneli (Pallars Jussà)	XII-1938	R
GABERNET ELIES, Blai (Sanrama)	—	38	Desaparegut	—	R
GENÉ ROSELL, Amadeu (Talladell)	—	34	Serra d'Alcubierre (Osca)	XII-1937	R
GILABERT FONTOVA, R. (Parra Seana)	—	35	Desaparegut	—	R
JUNCOSA FARRÉ, Jaume (Juncosa)	—	36	Belchite (Saragossa)	I/III-1938	F
LLOBET MUNTANER, Primitiu (Mitgera)	—	34	Desaparegut	—	R
MARTÍ HUGUET, Ramon (Mingot)	17	41	Front de l'Ebre	1938	R
MONTROY PIFARRÉ, Eusebi (Serra)	27	32	Terol	I/III-1938	R
MOTA AGUILAR, Ignasi (Pauleta)	—	31	Front de l'Ebre	17-X-1938	R
PERÉS FARRÉ, Josep (Victòrio)	—	40	Front de Tremp (Pall. Jus.)	XII-1938/I-1939	R
ROCA VIDAL, Joan (Roca de Seana)	—	—	Desaparegut	—	R
RODRÍGUEZ TEIXIDÓ, Josep (Barber)	18	41	Bosc del Siscar-Agramunt (Urg.)	12-I-1939	R
ROIG PORTA, Josep (Calaf)	18	41	Agramunt (Urgell)	11-I-1939	R
SALA CORTADA, Ramon (Sala Castell)	27	31	Hosp. Mil. Reus (Baix Camp)	1938	R
SALADRIGUES ORTÍS, R. (Impremta)	22	36	Casp (Saragossa)	31-III-1938	R
SALES SALLA, Jaume (Fuster)	—	32	Monteoscuro (Aragó)	—	R
SALLA PORTA, Jaume (Pedraques)	—	40	Sant Corneli (Pallars Jussà)	I-1939	R

Cognoms i nom (motiu)	Edat	Lleva	Lloc de la mort	Data	Exèrcit
					R - republicà F - franquista
SALLA PORTA, Ramon (Pedraques)	—	37	Front de l'Ebre	1938	R
SANTIVERI JOVÉ, Ramon (T. Colom)	—	30	Front de Madrid	24-XII-1937	R
SOQUES PLANELLA, Ignasi (Barber)	—	40	Artesa de Segre	I-1939	R
TEULÉ SANTA EULÀRIA, A. (Fart d'olla)	—	36	Desaparegut	—	R
TOMÀS MARRÓ, Josaep (Casemira)	—	36	Front de l'Ebre	1938	R
TORRENS FONT, Francesc (Hortalà)	—	33	Front de Madrid	1937	R
VERD CARULLA, Pere (Marianet)	—	36	Desaparegut	—	F
VERGÉS BALCELLS, Joan (Rinxo)	—	26	Desaparegut	—	R
VILAMAJOR SATORRES, Ramon (Auvé)	—	31	Front de l'Ebre	1938	R
XINXÓ MATA, Josep (Xinxó)	—	36	Desaparegut en retirada	1939	R

CASTELLNOU DE SEANA (n. d'hab. 1936: 946)

ADERN PRAT, Pompeu	—	36	Front d'Osca	XII-1936	R
BAGET CARRERA, Emili	—	37	Desaparegut	—	R
BAGET CARRERA, Ramon	25	36	S. Joan de les Abadesses (Ripollès)	29-II-39	R
BASTONS TOMÀS, Blai	—	31	Boltaña (Osca)	I/III-1938	R
BOLADERES PALLAS, Antoni	—	36	Balaguer (Noguera)	23/25-V-1938	R
CABESTANY NIUBÓ, Joan	35	24	Vilalba dels Arcs (T. Alta)	4-XI-1938	R
CARRERA SANFELIU, Andreu	—	37	Front del Segre-sector Balaguer	1938	R
CARRERA SANFELIU, Marcial	—	35	Front d'Aragó	I/III-1938	R
CASTERAS LLANES, Joan	22	36	Front d'Aragó	26-IX-1937	R
FELIP CAPELL, Francesc	36	23	— ?	21-XII-1938	R
GALITÓ VILALTA, Josep	—	34	Balaguer	1938	F
GALITÓ VILALTA, Miquel	—	39	Balaguer	1938	R
GALITÓ CARRERA, Josep	34	25	Front del Segre	9-VIII-1938	R
OLIVER VIDAL, Antoni	—	41	Castellnou de Seana (Urgell)	8-VIII-1938	R
PASCUAL MARSINYACH, Francesc	35	25	Vilanova de Meià (Noguera)	17-I-1939	R
POQUELLET NIUBÓ, Antoni	—	36	Front d'Aragó	I/III-1938	R
POQUELLET NIUBÓ, Ramon	—	38	Front d'Aragó	I/III-1938	R
PORTA NIUBÓ, Ramon	—	36	Front d'Aragó	I/III-1938	R
RIERA TORRES, Antoni	30	29	Front del Segre-sector Balaguer	22-V-1938	R
SEGARRA RIBALTA, Emili	—	40	Balaguer (Noguera)	23/25-V-1938	R
TARRÓS, Ramon	—	36	Tarrés (?)	1938	R
TIELL CASTRO, Josep	—	40	Balaguer	1938	R
VALLS LLORETA, Rogeli	-	40	Castellnou de Seana (Urgell)	1938	R
VILADOT GALITÓ, Ramon	18	41	Castellnou de Seana (Urgell)	9-V-1938	R

Cognoms i nom (motiu)	Edat	Lleva	Lloc de la mort	Data	Exèrcit
-----------------------	------	-------	-----------------	------	---------

R - republicà

F - franquista

CASTELLSERÀ (n. d'hab. 1936: 1.382)

ARGELICH PORTA, Miquel	—	30	Talavera de la Reina (Toledo)	1937	R
BADIA JOUNOU, Salvador	—	29	Gandesa (Terra Alta)	1938	R
BERNAUS JOVÉ, Francesc	—	38	Front del Centre	1937/1938	R
CEBRIÀ CLUA, Santiago	—	—	Front d'Aragó	1937	R
CEBRIÀ GIRIBET, Miquel (3)	-	39	Desaparegut	—	R
CASTILLO , Miquel	—	—	Madrid	—	R
CLAVERA PEREZ, Pere	—	—	Desaparegut	—	R
GRAU CLUA, Josep	30	29	Front de l'Ebre	1938	R
LLORDÉS LLOBET, Francesc	31	28	Serra de Comiols (Noguera)	25-V-1938 (?)	R
MOSET CUCURULL, Antoni	—	41	Tudela de Segre (Noguera)	I-1939	R
OROMÍ RIUS, Joan	—	38	Zona Centre	1937	R
PARÍS BERNAUS, Pau	35	24	Juncosa de les Garrigues	8-XII-1938	R
PERERA SERRA, Pau	—	26	Torelló (Osona)	15-XII-1938	R
PUJOL VINIELLES, Jaume	—	32	Torà (Segarra)	I-1939	R
REBOLLEDA MIRASÓ, Jaume	—	41	Serra de Comiols (Noguera)	1938	R
RABAIGET XIMENIS, Josep	—	38	Front d'Aragó	1937	R
ROCA ORIENT, Geroni	—	23	Granadella (Garrigues)	28-XII-1938	R
TEIXIDOR PEDRÓS, Pere	—	25	Vilanova de Meià (Noguera)	23-XII-1938	R

CIUTADILLA (n. d'hab. 1936: 645)

ARRUFAT , Francesc	—	32	Hospital M. de Valls (Alt Camp)	1938	R
BARCADÍ TORRES, Llibert	—	34	Front d'Aragó	1937	R
BENET AGUSTÍ, Ramon	27	32	Front de València	10-IV-1938	R
CASTRO RAMON, Josep	—	37	Front del Centre	1937	R
CORTADA CORBELLA, Ramon	—	35	— (?)	1938	R
GARRIGA MATA, Ramon	—	34	Sudanell (Segrià)	1938	R
POLLINA SOLÉ, Pere	35	24	Front de l'Ebre	30-X-1938	R
PONS POLLINA, Manuel	—	36	Valls (Alt Camp)	1938	R
SANMARTÍ MUÑACH, Francesc	17	42	Hosp. Mil. n.º 3 Manresa (Bages)	20-VII-1938	R
VIME AGUSTÍ, Miquel	31	28	Front de l'Ebre	21-VIII-1938	R

CLARAVALLS (n. d'hab. 1936: 684)

ARRUFAT COMPTE, Ferran	22	37	Serra de Cavalls (Terra Alta)	12-X-1938	R
CIRERA ROIG, Domènec	—	24	Gandesa (Terra Alta)	1938	R
COMPANYS UTGES, Antoni	—	34	Desaparegut	—	R
NAVÉS RIUS, Jaume	—	40	— (?)	1936-1937	R

Cognoms i nom (motiu)	Edat	Lleva	Lloc de la mort	Data	Exèrcit
					R - republicà
					F - franquista
PIJOAN FREIXES, Manuel	35	24	Gandesa (Terra Alta)	X-1938	R
PRATS GIMÉNEZ, Vicenç	33	26	Front del Segre	11-VII-1938	R
REIAL CALDERÓ, Jaume	—	41	Seròs (Segrià)	1938	R
Santa Maria de Montmagastrell					
BADIA MARQUILLES/MIRALLES, M.	—	35	Jaca (Osca)	1/III-1938	R
LLOBET FOLGUERAS, Joan	—	33	Vilafranca del Penedès (A. Pen.)	22-VIII-1938	R
, Isidre	—	38	Front d'Aragó	1/III-1938	R
LA DONZELL D'URGELL (n. d'hab. 1936: 660)					
BALAGUERÓ ROVIRA, Armenter	27	31	Front de Terol	25-XII-1937	R
BALAGUERÓ ESCOLÀ, Joaquim	22	37	Front de Guadalajara	10-IV-1938	R
BALAGUERÓ ESCOLÀ, Josep	—	—	Front de l'Ebre	1938	R
FONT PIJOAN, Delfí	37	22	Front d'Aragó	10-III-1938	R
SOLANES PORTA, Antoni	31	28	Vilanova de Meià (Noguera)	24-V-1938	R
SORRIBES GATNAU, Josep	21	38	Bóixols (Pallars Jussà)	26-XII-1938	R
TORRES PARÍS, Josep	—	29	prop Saragossa	1938	—
PARÍS FIGUERES, Ramon	21	38	Hosp. Mil. n.º 1 Manresa (Bages)	27-XI-1938	R
Montclar					
CLUET , Ramon	—	38	Front de Madrid	1938	R
LLUCH JULIÀ, Albert	28	32	Ulldemolins (Priorat)	5-I-1939	R
PARÍS SEGUR, Manuel	30	29	Front de València	IV-1938	R
PARÍS SEGUR, Sebastià	—	41	— (?)	—	R
PARÍS TARRAGONA, Bartomeu	—	—	Desaparegut	—	R
PIJOAN PLA, Antoni	24	35	Front de Terol	6-II-1938	R
SALUT PASTORET, Ramon	34	25	Front de Seròs (Segrià)	7-XI-1938	R
SERENTILL SERENTILL, Joan	35	24	Santa Eulàlia-Sort (Pall.Sob.)	31-VII-1938	R
Les Puelles					
VILA ROQUE, Antoni	28	32	Sector de Ponts (Noguera)	8-I-1939	R
Rocabertí de Sant Salvador					
ROSET PARÍS, Miquel	—	38	—	VIII-1937	R
LA FIGUEROSA (n. d'hab. 1936: 634)					
GASULL BALASCH, Josep	—	30	Desaparegut	—	R

Cognoms i nom (motiu)	Edat	Lleva	Lloc de la mort	Data	Exèrcit
					R - republicà
					F - franquista
MASANA PIQUÉ, Antoni	—	40	(acció de guerra)	7-XI-1938	R
MORROS QUEROL, Miquel	28	30	Serra de Pàndols (T. Alta)	12-VIII-1938	R
ORTIZ CINCA, Llorenç	—	24	Serra de Pàndols (T. Alta)	1938	R
SERRADELL COMAPOSADA, Antoni	—	—	Hospital de la prov. de Girona	—	R

Altet

ALMENARA, Josep	—	41	Front de l'Ebre	1938	R
CISQUELLA SANS, Ramon	—	41	Front de l'Ebre	1938	R
GENÉ SOLÉ, Magí	35	24	Front de l'Ebre	X-1938	R
GILABERT LACRUZ, Josep	—	41	Front de l'Ebre	1938	R
MARAGALL GASSOL, Joan	—	24	Desaparegut	—	R
MASSONS, Alexandre	—	—	Desaparegut	—	R
ORTIZ BOSCH, Jaume	—	35	Pina de Ebro (Saragossa)	1937-1938	R

LA FULIOLA (n. d'hab. 1936: 1.024)

BARTOLO SALA, Josep	—	40	Hospital de Cambrils (Baix Camp)	1938	R
BERNAUS CABALLOL, Francesc	—	34	Front de Guadalajara	1938	R
COLELL CASES, Josep	—	34	Front d'Aragó	I/III-1938	R
MORA MARSÀ, Ramon	—	39	Seròs (Segrià)	1938	R
PAGÉS MARSINYACH, Jaume	—	33	Terol	I/III-1938	R
SOLÉ HERNÁNDEZ, Josep	27	35	Vilanova de la Barca (Segrià)	9-VIII-1938	R

Boldú

BATALLA, Josep (Mitgers de can Cabalers)	—	—	Front d'Aragó	I/III-1938	R
LLORDES VILA, Josep	—	35	Front d'Aragó	I/III-1938	R
MORERA TONIJOAN, Nicanor	—	35	Isona (Pallars Jussà)	1938	R

GUIMERA (n. d'hab. 1936: 1.283)

BARBERÀ VILAPLANA, Josep (Sebastià)	—	31	Serra de Pàndols (T. Alta)	1938	R
BERGADÀ SANS, Magí	28	31	(acció de guerra)	20-VI-1938	R
BONET PIQUÉ, Joan	—	39	Front de Madrid	1937	R
BUSQUETS MINGUELL, Josep (Manós)	20	39	Botarell (Baix Camp)	24-XII-1938	R
BUSQUETS SANS, Antoni (Petrus)(4)	—	34	Lleida	2-XI-1937	R
FLORENSA PIQUÉ, Josep (Mixeret)	—	37	Front de l'Ebre	1938	R
GASULL MARTÍ, Josep (Fanxico) (4)	—	36	Lleida	2-XI-1937	R
L'LLOR MINGUELL, Ramon (Pere)	—	39	Retirada de Catalunya	I-1939	R
MINGUELL ROIG, M. (Fusté-Cabana)	32	27	Seròs (Segrià)	23-XII-1938	R

Cognoms i nom (motiu)	Edat	Lleva	Lloc de la mort	Data	Exèrcit
					R - republicà
					F - franquista
PIJOAN BONET, Joan (Roset)	—	36	Front de l'Ebre	1938	R
PRATS VILA, Josep (Canyo)	20	39	Front de l'Ebre	14-IX-1938	R
RAUET MINGUELL, Joan (Tomàs)	—	36	Serra de Pàndols (T. Alta)	1938	R
ROSSELL FARRÉ, Joan	—	31	mort al front	—	R
SOLÉ PIQUER, Josep (Maleneta-Aixol)	—	36	Front de l'Ebre	1938	R
TORRENTS MIRÓ, Josep	—	36	mort al front	1938	R

IVARS D'URGELL (n. d'hab. 1936: 1.843)

ALEMANY JOVÉ, Sinent (Pastoret)	—	40	—	—	R
COLL, Antoni	—	37	Front d'Aragó	I/III-1938	R
COLL PUJOL, Ramon	33	27	Martinet-retirada (Cerdanya)	7-II-1939	R
COSCONERA COLL, Fèlix	—	39	Corbalan (Terol)	1937/1938	R
COSTA BOSCH, Baptista (Montsuar)	—	36	Front de l'Ebre	1938	R
ESCABRÒS REIG, Josep	—	39	Serra d'Alcubierre (Osca)	II-1938	R
FARRAN RUBIOL, Francesc	—	23	Front de l'Ebre	1938	R
FUSTÉ QUEROL, Andreu	26	31	Front d'Osca	VI-1937	R
FUSTÉ QUEROL, Josep	—	39	Front de l'Ebre	1938	R
GASPAR BENET, Jordi	—	36	Zuera (Saragossa)	XII-1937	R
GRAELLS, Ramon (Pacuit)	—	32	Retirada d'Aragó	III-1938	F
LLUELLES CASTELLÓ, Eusebi	—	35	Seròs (Segrià)	1938	F
MARSINYAC, Ramon (Cirera)	—	32	Front d'Osca	1937	R
MIQUEL BALCELLS, Jaume	36	23	Front de l'Ebre	31-X-1938	R
MORER VISA, Ramon	—	32	Mont Sillero (Saragossa)	1938	R
PADRÓS ARRUFAT, Senent	—	33	Vilanova de la Barca (Segr.)	1938	R
PERERA SANTIVERI, Andreu	33	25	Vilanova de la Barca (Segr.)	9-VIII-1938	R
PIJUAN COTS, Jaume	—	—	Retirada a Les Garrigues	XII-1938	R
RAMON SOLÉ, Antoni	27	31	Boltanya (Osca)	22-X-1937	R
RIU RIBERA, Jaume	25	34	Bellví (Noguera)	XII-1938	R
RIU VERNI, Jaume	21	36	Front d'Aragó (5)	1936	R
RUBIOL MATA, Antoni	—	31	Front de Madrid	—	R
RUBIOL MATA, Miquel	—	—	Front del Segre-sector Balaguer	1938	R
SANTESMASSES TEIXIDOR, Joan	—	38	Mosquerola (Terol)	V-1938	F
SANTIVERI SOLÉ, Rossend	—	25	St. Climent Sescebes (Alt Emp.)	1939	R
SIMÓ FUSTÉ, Ramon	—	39	Camarasa (Noguera)	18-VI-1938	R
SOLÉ FARRAN, Josep	34	25	Front de l'Ebre	1-XI-1938	R
SOLÉ SEGARRA, Joan	—	39	Cuevas Labradas-sector Corbalan (Terol)	2)-II-1938	R
TORRADES VERNI, Pere	22	39	Valsequillo (Córdoba)	28-I-1939	R
VIELLA PONS, Josep	—	38	Mosquerola (Terol)	V-1938	R
GREOLES, Josep (Macià)	—	—	—	—	R

Cognoms i nom (motiu)	Edat	Lleva	Lloc de la mort	Data	Exèrcit
-----------------------	------	-------	-----------------	------	---------

R - republicà
F - franquista

Vallverd

BOLDÚ CABROL, Josep	—	39	Desaparegut	—	R
FARRAN PERERA, Antoni	—	366	Front de l'Ebre	1938	R
MORROS MORROS, Salvador	—	27	Front de l'Ebre	1938	R

MALDÀ (n. d'hab. 1936: 927)

ABELLA JOVÉ, Blai	—	36	Front de l'Ebre	1938	R
BATLLE BALCELLS, Josep	—	35	Vilanova de la Barca (Segrià)	1938	R
CAPDEVILA BENET, Gumersind	28	31	Front de l'Ebre	1938	R
CAPDEVILA DURAN, Jaume	29	30	Corbera (Terra Alta)	3-IX-1938	R
CAPDEVILA MIRÓ, Josep	—	30	Front de l'Ebre	1938	R
FARRÉ ESCOLÀ, Manuel (Xafat)	—	30	Front de l'Ebre	1938	R
FARRÉ MACIÀ, Josep	—	27	Hospital M. de Soleràs (Garrigues)	1938	R
GAYA SALTÓ, Antoni	—	40	Front de l'Ebre	1938	R
GAYA TORREMADE, Josep M. ^a (Xafat)	—	38	Front del Segre-sector Balaguer (N.)	I-1939	R
JORDANA BOTA, Martí	—	—	Front de l'Ebre	1938	R
LAVAILA BUSONS, Esteban	—	35	Front de l'Ebre	1938	R
PERES FARRÉ, Josep	—	39	Retirada de Catalunya	I/II-1939	R
PLA FONT, Macari	26	33	Jaca (Osca)	23-IV-1938	R
SOLSONA TORRAMADE, Pere	—	—	Front d'Aragó	I/III-1938	R
VALLES SANAHUJA, Fèlix	—	36	Front de l'Ebre	1938	R
VALLVERDÚ CULLERÉ, Josep	33	26	Altafulla (Tarragonès)	3-I-1938	R

MONTORNÈS DE SEGARRA (n. d'hab. 1936: 356)

CASAS CAPDEVILA, Lluís (6)	—	—	Hospital M. de Cervera (Segarra)	3-IX-1938	F
----------------------------	---	---	----------------------------------	-----------	---

NALEC (n. d'hab. 1936: 426)

AMENÓS, Jordi (Negre)	—	—	Desaparegut	—	R
BOSCH BOADA, Josep	—	—	—	—	R
ESPASA RABADA, Josep	—	41	Falset (Priorat)	1938	R
FARRÉ VALMANYA, Benjamí	—	42 (7)	Hospital M. de Valls (Alt Camp)	1938	R
FARRÉ SANFELIU, Joan	—	32	Serra de Pàndols (Terra Alta)	1938	R
TARGA BOSCH, Salvador	—	41	Barcelona	1938	R

ELS OMELLS DE NA GAIA (n. d'hab. 1936: 607)

BALTÀ GIL, Antoni (Ció)	18	41	Agramunt (Urgell)	12-I-1939	R
BALTÀ PALLARS, Salvador	—	32	retirada d'Aragó	III-1938	R
BERGADÀ PONT, Josep	—	30	Front de l'Ebre	1938	R

Cognoms i nom (motiu)	Edat	Lleva	Lloc de la mort	Data	Exèrcit
					R - republicà
					F - franquista
BOSCH FOLCH, Josep	—	38	Jaca (Osca)	III-1938	R
COS BALTA, Antoni	—	36	Front del Segre-sector de Lleida	3-IV-1938	R
ESCUTÉ XIFRÉ, Ramon (Rinxo)	—	30	Front de l'Ebre	1938	R
FONTOVA CIVIL, Antoni (Català)	21	38	Camarasa	11-VI-1938	R
MANASSANG CABEÇA, Jaume (Valeri)	—	32	Tàrrega	I-1939	R
MIRÓ SALTÓ, Modest	—	38	—	—	R
PALLARS BALTA, Josep (Ros)	—	41	Desaparegut	—	R
SALLA BERENGUER, A.(Ramon Marianet)	—	31	Pozo Blanco (Còrdova)	—	R
SALLA SALTÓ, Joan (Magí del Tomàs)	30	29	Juncosa de les Garrigues	30-VII-1938	R
SALLA SALTÓ, Martí (")	21	38	Juncosa de les Garrigues	30-VII-1938	R (8)
SALLA SALTÓ, Xavier (")	19	40	Juncosa de les Garrigues	30-VII-1938	R
SALTÓ ESCALÉ, Modest	—	38	Belchite (Saragossa)	—	R
OSSO DE SIÓ (n. d'hab. 1936: 535)					
BATLLE CIRERA, Antoni	—	38	Front de l'Ebre	1938	R
BALAGUERÓ GILABERT, Joan	—	39	Front de l'Ebre	13-VIII-1938	R
LLANES CREUS, Antoni	—	—	Desaparegut	—	R
Bellver de Sió					
CORRALES PEDRÓS, Rafael	—	—	Sagunt (València)	1938	R
Castellnou de Montfalcó					
MAS CAPDEVILA, Joan	30	29	Basturs (Pallars Jussà)	3-VII-1938	R
Montfalcó d'Agramunt					
GIRIBET MARIMON, Melitó	—	35	Belchite (Saragossa)	1937/1938	R
QUEROL VILA, Josep	—	37	Desaparegut	—	R
TARDIU, Joan	—	39	Desaparegut	—	R
PREIXANA (n. d'hab. 1936: 691)					
BALASCH CUÑAT, Pere	—	31	Serra de Pàndols (Terra Alta)	1938	R
BORDES MUNTANÉ, Ramon	—	35	Front de Guadalajara	1938	R
ESTADELLA COSTA, Josep	—	35	Front de Guadalajara	6-IV-1938	R
FONT LLANES, Ramon	—	—	Front del Segre-sector de Balaguer	XII-1938	R
LLOBERA MATA, Jaume	—	36	Front d'Aragó	I/III-1938	R
MINGUELLA MINGUELLA, Francesc	—	34	Barcelona	1938	R
SALTÓ SERRET, Joan	—	27	Front de l'Ebre-sector Almatret (Se.)	1938	R
SELLÉS BOSCH, Josep	—	—	Front del Segre	XII-1938	R

Cognoms i nom (motiu)	Edat	Lleva	Lloc de la mort	Data	Exèrcit
				R - republicà	
				F - franquista	
SERRET CANELA, Miquel	—	31	Front de Seròs	1938	R
TOMÀS LLOBERA, Agustí	—	24	Front de l'Ebre	1938	R
PUIGVERD D'AGRAMUNT (n. d'hab. 1936: 489)					
ARENY ESCABRÓS, Antoni	—	41	Cruilla Tremp-Isona (Pall. Jussà)	25-26-XII-1938	R
FONTOVA AMIGÓ, Francesc	25	34	Frònt del Segre-sector de Vallfogona Balaguer (Noguera)	14-IV-1938	R
GOMÀ PAMPLONA, Josep	—	38	Desaparegut	—	R
MOLINS RIALP, Josep	33	27	Camprodón (Garrotxa)	8-II-1939	R
QUEROL GOLANO, Jaume	—	37	Front d'Aragó	—	R
QUEROL GOLANO, Miquel	—	38	Front de Castelló-València	1938	R
SALA VILA, Simó	—	38	Front de l'Ebre	1938	R
SERRA AÑE, Jaume	—	39	Front de l'Ebre	1938	R
SISTERÓ QUEROL, Progrés	—	38	Front de Castelló	1938	R
SOLÉ MOLINS, Josep	—	—	—	—	R
SORRIBES ISERN, Ceferí	34	25	Front de Seròs (Segrià)	19-XI-1938	R
ROCAFORT DE VALLBONA (n. d'hab. 1936: 645)					
BOLEDA PAGÉS, Joan	—	41	Front de l'Ebre	1938	R
BONELL FARRÉ, Magí	20	31	Front de l'Ebre	12-X-1938	R
CABESTANY MIRÓ, Sebastià	—	—	Desaparegut	—	R
CABESTANY MARTÍ, Miquel	—	39	Front de València	1938	R
CARNICÉ CAPDEVILA, Lluís	—	35	Front d'Aragó	I/III-1938	R
CARNICÉ GALLART, Jaume	—	—	Desaparegut	—	R
CARNICÉ MARC, Leandre	—	28	Front de l'Ebre	1938	R
ESPASA FARRÉ, Josep	—	39	Front d'Aragó	I/III-1938	R
FARRÉ, Josep	—	24	Front de l'Ebre	1938	R
PRENAFETA CAPDEVILA, Jaume	—	—	Desaparegut	—	R
Llorenç					
CAPDEVILA PONS, Jaume	—	41	Burgo de Osma (Soria)-Front Guad.	1937	R
MARTÍ CABESTANY, Antoni	—	—	Front de Tremp (Pallars Jussà)	1938	R
XIFRÉ CAPDEVILA, Ramon	—	37	Pozoblanco (Còrdova)	1937	R
El Vilet					
BARGALLO VILAMAJÓ, Ramon	18	42	(front de batalla)	últ.-I-1939	R
GIRALT MAJORAL, Gabriel	—	34	Front de l'Ebre	1938	R
SERRA MATA, Josep	—	39	— (?)	1938	R

Cognoms i nom (motiu)	Edat	Lleva	Lloc de la mort	Data	Exèrcit
					R - republicà
					F - franquista
ROCALLAURA (n. d'hab. 1936: 375)					
BERGADÀ FARRÉ, Ramon	29	30	Gandesa (Terra Alta)	30-IX-1938	R
CONTIJOC BERGADÀ, Josep	—	29	Front de l'Ebre	3-IX-1938	R
MIRÓ SOLSONA, Ramon (9)	—	35	Tarragona	1936	R
PEDRO MIRÓ, Ramon	—	29	Front de l'Ebre	1938	R
SANT MARTÍ DE MALDÀ (n. d'hab. 1936: 1.221)					
ARRUFAT FONTOVA, Ramon	—	33	Front d'Aragó	I/III-1938	R
BOIXADERA BORI, Francesc	—	—	Desaparegut	1938	R
BORI SERRET, Josep	43 (10)	17	Front d'Osca	21-IX-1936	R
CARBONELL XIFRÉ, Antoni	—	29	Front d'Aragó	I/III-1938	R
CARBONELL MERCADÉ, Eduard	28	31	Front de Balaguer (Noguera)	29-XII-1938	R
DOMINGO SAUCH, Pau	—	35	Front de Balaguer (Noguera)	1938	R
FELIP COSTA, Silvestre	—	41	Front de l'Ebre	1938	R
FARRÉ FORTUNY, Ramon (11)	—	27	Sant Martí de Maldà (Urgell)	1936	R
HUGUET HUGUET, Teodor	—	35	Retirada d'Aragó	I/III-1938	R
HUGUET SALLA, Joan	—	38	Front de Terol	I/III-1938	R
MAJORAL JOVÉ, Josep	—	29	Front de Balaguer (Noguera)	1938	R
MATA CAPDEVILA, Joan	—	30	Front d'Aragó	I/III-1938	R
MATA VALLS, Robert	—	32	Montblanc (Conca de Barberà)	11-I-1939	F
MIGUEL JORDANA, Magí	—	40	Front de Balaguer (Noguera)	1938	R
MIRÓ BERTRAN, Magí (12)	—	30	Desaparegut	—	R
MOIX MORERA, Josep	—	25	Retirada d'Aragó	I/III-1938	R
MONFÀ TORRES, Jaume	—	31	Bielsa (Osca)	1938	R
PANÓS CAPDEVILA, Francesc	31	29	Sector de Ponts (Noguera)	16-I-1939	R
PANÓS HUGUET, Francesc	—	31	Bielsa (Osca)	1938	R
PALLÀS SERRA, Andreu	—	26	Front d'Aragó	I/III-1938	R
PALLEROLA ORÓ, Jaume	—	39	Front de Terol	I/III-1938	R
PUIG LLODACHS, Argemí	32	27	Front de l'Ebre	12-IX-1938	R
PUIG TORRENT, Dionis	—	34	Front d'Aragó	I/III-1938	R
SANS PICART, Valentí	41	19	Front de Súria (Bages)	20-I-1939	R
SERRET CARBONELL, Legini	—	34	Front d'Aragó	I/III-1938	R
SERRET PANÓS, Jaume	—	36	Front d'Aragó	I/III-1938	R
SERRA CASTELLÓ, Ramon	28	31	Isona (Pallars Jussà)	23-XII-1938	R
SERRET VIMI, Esteve	—	41	Front de l'Ebre	1938	R
SOLSONA DOMINGO, Ramon	—	32	Front d'Aragó	I/III-1938	R
VERNIOL VILAMAJÓ, Angel	35	24	(campanya)	5-XI-1938	R

Cognoms i nom (motiu) Edat Lleva Lloc de la mort Data Exèrcit

R - republicà

F - franquista

EL TALLADELL (n. d'hab. 1936: 535)

BERNAUS PONT, Antoni	—	40	Sant Corneli-sector Tremp (Pal.Jus.)	1938	R
BONET SOLÉ, Josep	—	38	Desaparegut	—	R
COS SELVA, Josep	—	—	La Sentiu de Sió (Noguera)	1938	R
GABERNET PERELLÓ, Magí	—	41	La Sentiu de Sió (Noguera)	1938	R
LLORETA , Miquel	—	27	Front de l'Ebre	1938	R
MARFÀ FELIP, Isidre	23	36	Front de Terol	I/III-1938	R
PONT SALAT, Jaume	31	28	Hosp. Mil. núm. 2 Manresa (Bages)	23-VIII-1938	R
SOLÉ SELVA, Josep	—	41	La Sentiu de Sió (Noguera)	1938	R
SOLÉ TOMÀS, Antoni	—	33	Front de Boltaña-sector Bielsa (Osca)	1938	R
SELVA HUGUET, Josep	—	—	Front de Madrid	1937	R
XIFRÉ CASTELLÓ, Antoni	—	39	Andalusia (?)	—	R

TÀRREGA (n. d'hab. 1936: 6.605)

ALCARRAZ LOPEZ, Joan	—	37	Desaparegut	—	R
BALCELLS , Josep	—	37	Front d'Aragó	I/III-1938	R
BARCALÀ CARBONELL, Enric	23	36	Hospital de campanya núm. 2	24-V-1938	R
BELETA QUEROL, Jaume	—	37	Front de Terol	1937/1938	R
BELETA QUEROL, Josep	—	37	Desaparegut	—	R
BONJOCH ,	—	—	Zuera (Saragossa)	1937/1938	R
CALSADA , Geroni	—	—	Retirada de Catalunya	I/II-1939	R
CARULLA TASSIES, Ramon	21	39	Lleida	3-I-1939	F
CASAS MIRET, Ramon	—	36	Serra d'Alcubirre-sector Zuera (Sar.)	II-1937	R
CASTELÀ ALCOBÉ, Ramon	35	24	Front de l'Ebre	6-XI-1938	R
CAPDEVILA CARNICER, Simó	—	37	Front de Terol-sector de Corbalán	II-1938	R
CASTELLÓ BALAGUERÓ, Pau	—	—	Front de Terol	1937/1938	F
CASTELLÓ MORERA, Isidre	—	—	(sense notícies)	—	—
CASTELLÓ SAMPE, Antoni	20	39	Cabeza de Buey (Badajoz)	XII-1938	R
CASTELLÓ VALL, Ramon	18	41	Sunyer (Segrià)	23-V-1938	R
CELAYA BELETA, Ramon	31	29	Copons (Anoia)	12-I-1939	R
CERA SURIO, Samuel	33	27	Retirada de Catalunya	I/II-1939	R
CERA , Josep	—	—	Retirada de Catalunya	I/II-1939	R
CORBELLA GRAELLS, Jaume	—	39	Desaparegut	—	R
COSTA AYMERICH, Antoni	35	25	Sector la Donzell d'Urgell-Montclar	11-I-1939	R
CUNILLERA VILALTA, Francesc	40	20	Camprodón (Garrotxa)	30-I-1939	R
DOMINGO BADIES, Josep	—	32	Manresa (Bages)	I-1939	R
DOMINGO SANTOS (?),	—	—	Hospital Ciutat Real	—	R
ESCOLÀ PASTÓ, Francesc	17	41	Codo-sector Belchite (Saragossa)	25-VIII-1937	R
FARRAN DALMASES, Rafael	28	31	Mediana (Saragossa)	10-II-1938	R

Cognoms i nom (motiu)	Edat	Lleva	Lloc de la mort	Data	Exèrcit
					R - republicà F - franquista
FARRÉ BODA, Ignasi	28	32	Els Prats de Rei (Anoia)	20-I-1939	R
FRANQUET CORBELLA, Josep	—	39	Front d'Aragó	I/III-1938	R
GARRIGA PRATS, Lluís	33	27	Sector de Berga (Berguedà)	20-I-1939	R
GELABERT, Ramon (?)	—	—	Front de l'Ebre	1938	R
GUIPART CARBONELL, Joan	25	35	Front Guadalajara-sector Cifuentes	20-II-1939	R
IBÓS BRIANSÓ, Antoni	22	36	Front d'Osca	22-VII-1937	R
IBÓS BRIANSÓ, Salvador	20	38	Front d'Osca	22-VII-1937	R
JORDANA ROIG, Magí	—	—	Front d'Aragó	I/III-1938	R
LLORETA ALDABÓ, Josep	—	36	Desaparegut	—	R
LLOBERA, —	—	—	Zuera (Saragossa)	1937/1938	R
MARIMON, —	—	30	Desaparegut	—	R
MASSONS RAMON, Josep M. ^a	—	38	Desaparegut	—	R
MASSONS CREUS, Manuel	31	28	Flix (Ribera d'Ebre)	20-VIII-1938	R
MINGUELLA CASTELLÓ, Ramon	—	—	Berga (Berguedà)	II-1939	R
MILLERA VILALTA, Francesc	44	—	Front de Hueva (Guadalajara)	VI-1938	R
MONFÀ CASES, Josep	30	29	Front de Castelló	28-III-1938	R
MONFÀ MORA, Ramon	—	—	Sant Romà d'Abella (Pallars Jussà)	1938	R
MONTAÑÉS ISANDA, Josep M. ^a	20	39	Front de l'Ebre	6-X-1938	R
NOVELL SOLÉ, Josep	—	36	Pirineu d'Osca	1938	R
ORGUE SOGAS, Jaume	18	41	Hospital Militar núm. 3	29-XI-1938	R
PEDROLO SANCHEZ DE MOLINA, Ra.	19	40	sector de la Donzell (Urgell)	VII-1938	R
PIJUAN TUGUES, Josep	—	37	Front de Terol	I/III-1938	R
PIQUÉ BATLLE, Antoni	31	29	Sector de Gandesa (Terra Alta)	11-XI-1938	R
PONT PUJALT, Josep	—	34	Front d'Aragó	1937/1938	R
PERELLÓ, Josep	—	27	Tàrraga	1938	R
PERELLÓ, Magí	—	27	Desaparegut	—	R
PAPASSEIT ALBIOL, Manuel	31	28	— (?)	27-V-1938	R
REGI BALCELLS, Josep	—	37	Front d'Aragó	1937/1938	R
RIUS SECANELL, Antoni	—	37	Desaparegut a Madrid	—	R
ROS SECANELL, Josep	20	39	Aliaga (Terol)	16-II-1938	R
SABARTES MATEU, Josep	30	29	Front de l'Ebre	27-IX-1938	R
SANGENÍS PALOU, Josep	18	39	Retirada de Terol	III-1938	R
SATORRES, —	—	—	(sense notícies)	—	R
SOLÉ GIRIBET, Salvador	27	33	La Curullada-(en retirada) (Segarra)	17-I-1939	R
TORRES SANMIQUEL, Ramon	—	38	Desaparegut	—	R
VALLS PUIG, Joan	—	27	Gandesa (Terra Alta)	1938	R
VILADAS, Macià	—	—	Front d'Aragó	I/III-1938	R
VILADOT ROCA, Josep	—	38	Desaparegut	—	R

Cognoms i nom (motiu)	Edat	Lleva	Lloc de la mort	Data	Exèrcit
-----------------------	------	-------	-----------------	------	---------

R - republicà

F - franquista

TORNABOUS (n. d'hab. 1936: 1.366)

BALASCH MINGUET, Jaume	—	36	Front de Terol	I/III-1938	R
ESTRADA DURAN, Francesc	—	36	Front de Terol	IV-1937	R
FARRÉ AGUILAR, Simó	23	36	Serra d'Espadà (Castelló)	9-VII-1938	F
GARRIGA FLOTATS, Esteve	32	27	Front de l'Ebre	27-IX-1938	R
JOVAL SISTERÓ, Gabriel	34	25	Cap de pont de Seròs (Segrià)	XI-1938	R
MARC PUJOL, Jaume	—	40	Desaparegut	—	R
RAMON ROCA, Jacint	40	—	Front de Súria (Barcelona)	27-I-1939	R
RIUS FLOTATS, Xavier	—	36	Mesquita de Jarque (Terol)	12-III-1937	R
SOLÉ CAPELL, Marcel·lí	21	38	Front de València	7-VII-1938	R

la Guàrdia de Tornabous

GENÉ DUELLES, Francesc	—	38	Front de Llevant	1938	R
MINGOT CLARAMUNT, Miquel	—	40	(sense notícies)	—	—
SANTAMARIA CONDAL, Joan	—	36	Front de Seròs (Segrià)	XI-1938	R
TOSQUELLA DUELLES, Martí	23	36	Hosp. Mil. núm. 4 Manresa (Bages)	27-V-1938	R
TOSQUELLA PASCUAL, Ramon	—	38	Front de Llevant	1938	R

el Tarròs

ALEMANY RIPOLL, Josep	—	33	Front de l'Ebre	1938	R
JOVELL, Josep	—	27	Front d'Aragó	I/III-1938	R
ROS LLOBERA, Modest	—	25	Barcelona	26-I-1939	R
TORRES JOVELL, Ramon	—	32	Desaparegut	—	R

VALLBONA DE LES MONGES (n. d'hab. 1936: 691)

AYATS CORTECANS, Esteve	—	33	Front d'Aragó	I/III-1938	R
BENET BERGADÀ, Enric	30	29	Serra de Pàndols (Terra Alta)	3-IX-1938	R
ESCODA, Josep	—	25	Front del Segre	I-1939	R
JOVÉ HUGUET, Simeó	—	41	Front del Segre	I-1939	R
JOVÉ ABELLÓ, Antoni	25	34	Sector de Torà (Segarra)	3-I-1939	R
MAJORAL RENÉ, Josep	38	21	Front del Segre	6-XI-1938	R
MARQUÉS AMENÓS, Jaume	27	32	Gandesa (Terra Alta)	22-VII-1938	R
MASAGUÉ QUERALT, Jaume	—	27	Front d'Aragó	I/III-1938	R
PONS SARDÀ, Francesc	—	35	Front de l'Ebre	1938	R
VALLS COTS, Cosme	—	38	Front de l'Ebre	1938	R

Montblanquet

DOMINGO CORBELLA, Antoni	19	39	Sector de Saragossa	I/III-1938	R
ESTANY PUJOL, Josep	—	39	Front de l'Ebre	1938	R

Cognoms i nom (motiu)	Edat	Lleva	Lloc de la mort	Data	Exèrcit
R - republicà					
F - franquista					
VERDÚ (n. d'hab. 1936: 1.735)					
ESTADELLA MALLORQUES, Josep	27	32	Front de Terol	27-I-1938	R
CASTELLÀ CODINA, Salvador	34	25	la Pobleta de la Granadella (Garrig.)	24-XII-1938	R
COLL BONASTRE,	—	30	Desaparegut	—	R
GENÉ COMELLES, Daniel	24	36	Sector de Montclar (Urgell)	4/5-I-1939	R
GENÉ ROSELL, Amadeu	26	33	Sector de Balaguer (Noguera)	30-XII-1938	R
MERCÉ , Llorenç	—	23	Bilbao (13)	1938	R
MESTRES SERRET, Salvador	26	33	Front de l'Ebre	XI-1938	R
MINGUELL MARTÍ, Francesc	30	29	Clínica Militar de Montclar (Nog.)	7-VII-1938	R
PIJOAN JOSA, Magí (14)	40	—	Desaparegut	—	R
PUIG CORTADA, Aleix	—	41	Desaparegut	—	R
QUERALT ANGUERA, Francesc	21	38	Isona (Pallars Jussà)	XII-1938	R
QUERALT GUIXÀ, Josep	35	24	Sector de l'Albagès (les Garrigues)	XII-1938	R
RIERA SAMBOLA, Antoni	27	32	Hospital de Barcelona	6-XI-1938	R
ROBINAT , Josep	—	35	Belchite (Saragossa)	VIII-1937	R
ROIG PIJOAN, Jaume	20	39	el Cogul (les Garrigues)	25-XII-1938	R
ROS GENÉ, Antoni	—	38	Front de Terol	II/III-1938	R
SAMBOLA BALCELLS, Joan	30	28	Belchite (Saragossa)	11-VII-1937	R
SANFELIU BOIRÀ, Francesc	—	38	Front de Terol	II/III-1938	R
SEBASTIÀ BINEFA, Joan	—	31	Biescas (Osca)	I/III-1938	R
SEGURA TORRELLES, Isidre	36	23	Sector Vimbodí (Conca Barberà)	28-XII-1938	R
SERRES COLOM, Josep	22	37	Sierra Trapera-F. Extremadura	1938	R
TURULL BALCELLS, Josep	30	29	Front de l'Ebre	25-VII-1938	R
VALLVERDÚ GOVERN, Josep	—	—	Ermida Santa Quitèria	IX-1938	R
VERDAGUER , Magí	—	34	Front d'Aragó	1937/1938	R
VILANOVA PLANUT, Enèsim	—	34	Front d'Aragó	1937/1938	R

VILAGRASSA (n. d'hab. 1936: 644)

CARBONELL RUBIOL, Joan	—	39	Front de Terol	I/III-1938	R
FAURO BALCELLS, Ramon	—	39	Desaparegut	—	R
LLOBERA PALAU, Ramon	28	31	Gandesa (Terra Alta)	30-VII-1938	R
MONTADA INGLÉS, Josep	—	24	Gandesa (Terra Alta)	IX-1938	R
MARIMON BERENQUER, Enric	—	—	Front de l'Ebre	1938	R
PATAU BORRELL, Ramon	—	39	Desaparegut	—	R
PETIT TOUS, Magí	—	31	Desaparegut	—	R
PORTA FONOLL, Josep	—	25	Camarasa	1938	R
RAMON ROCA, Miquel	—	31	Benasque (Osca)	I/III-1938	R
SOLÉ SOLÉ, Ramon	31	28	Torrebeses (Segrià)	28-XII-1938	R

Cognoms i nom (motiu)	Edat	Lleva	Lloc de la mort	Data	Exèrcit
					R - republicà
					F - franquista
VILANOVA DE BELLPUIG (n. d'hab. 1936: 1.570)					
CALAFELL PONS, Josep	—	38	Front d'Aragó	1/III-1938	R
CARULLA SOLÉ, Xavier	27	32	Front d'Aragó	23-III-1938	R
COTS FLORENSA, Joan	—	35	Menorca	1938	R
COTS COTS, Constantí (15)	18	41	Vilanova de Bellpuig (Urgell)	XII-1938	R
COTS REIXACHS, Ramon	32	27	Front de l'Ebre	7-X-1938	R
CULLERÉ PASTÓ, Venanci	35	24	Mora d'Ebre (Ribera d'Ebre)	23-IX-1938	R
DOMÈNEC, Benet	—	—	Front de Seròs (Segrià)	1938	R
FLORENSA MONNÉ, Silvestre	31	28	Front de l'Ebre-ofens. Catalunya	30-XII-1938	R
FLORENSA SAUCH, Josep	—	34	Corbera d'Ebre (Terra Alta)	1-X-1938	R
FLORENSA SAUCH, Ramon	—	41	Corbera d'Ebre (Terra Alta)	1-X-1938	R
FLORENSA FARRÉ, Pere	—	41	Front de l'Ebre	1938	R
FLORENSA FARRÉ, Josep	—	36	Zuera (Saragossa)	1/III-1938	R
FONT RIUS, Hermenegild	—	30	Madrid	1/III-1939	R
GRAU MARTIN, Josep	25	35	Cubells (Noguera)	2-I-1939	R
GUÀRDIA GUÀRDIA, Francesc	—	39	Talavera de la Reina (Toledo)	1938	R
MACIÀ GASOL, Manel	22	37	Serra d'Alcubierre (Osca)	1-IV-1938	R
MARTÍ PUBILL, Antoni	29	30	Gandesa (Terra Alta)	2-IX-1938	R
MATEU MANRESA, Ignasi	—	27/8	Sant Martí de Maldà (Urgell)	1938	R
MIQUEL VISA, Martí	25	33	Front d'Osca	7-IV-1937	R
MIQUEL SANFELIU, Ramon	—	38	Cubells (Noguera)	1-1939	R
ORIOLA COSTAFREDA, Daniel	—	41	Cubells (Noguera)	1-1939	R
PASCUAL AMORÓS, Josep	—	33	Front de l'Ebre	1938	R
PENELLA SOLSONA, Ramon	—	40	Vilalba dels Arcs (Terra Alta)	1938	F
PENELLA SAUCH, Emili	—	27	Front de l'Ebre	1938	R
PLASA SALES, Josep	—	41	Cubells (Noguera)	1-1939	R
PONS FLORENSA, Jaume	19	40	Vilanova de la Barca (Segrià)	7-1938	R
REÑÉ CALAFELL, Josep	—	—	—	—	R
RULLÓ CARULLA, Bonaventura	26	32	Front d'Aragó	11-X-1937	R
RULLÓ SOLÉ, Pere	34	25	el Pinell de Brai (Terra Alta)	20-VIII-1938	R
SAFONT LLOBERA, Anselm	—	35	Front d'Osca	1/III-1938	R
SALVIA COTS, Jaume	—	36	Front de l'Ebre	1938	R
SAUCH PENELLA, Josep	—	32	Desaparegut	—	R
SEGURA CABESTANY, Joan	37	23	Solsona (Solsonès)	24-I-1939	R
SEGALÀ PASCUAL, Pompili	—	32/3	sector de Montgai (Noguera)	1-1939	R
SERRA SALES, Ramon	20	39	Talavera de la Reina (Toledo)	17-V-1938	R
SOL ORTIZ, Josep	36	24	Camp Concentració Santoña (Santander)	III—1939	R
TUDELA LLOBERA, Ramon	20	39	H. Mil. «Mas Colom» Tàrrega (Ur.)	23-V-1938	R
TUDELA TUDELA, Ramon	27	32	Mediana (Saragossa)	20-I-1938	R

Cognoms i nom (motiu)	Edat	Lleva	Lloc de la mort	Data	Exèrcit
					R - republicà
					F - franquista
VALLS MARTÍ, Pere	—	41	Cubells (Noguera)	I-1939	R
VISA POBES, Salvador	—	41	Front de Saragossa	I/III-1938	R
VISA POBES, Ricard	—	35	la Torre de l'Espanyol (Ribera d'E.)	1938	F
, Josep (cal Delfin)	—	35/6	Tarragona	1938	R

VILA-SANA (n. d'hab. 1936: 516)*

ALBAREDA SIMÓ, Isidre	32	27	Valls (Alt Camp)	7-XII-1938	R
BILLURVINA ALMIRALL, Agustí	—	35	Front de Castelló	VI-1938	F
BOSCH SIMÓ, Ramon	36	24	Ulldemolins (Priorat)	7-I-1939	R
BOSCH LLANES, Joan	26	33	Vilalba dels Arcs	28-VII-1938	R
CASTELLVÍ PORTA, Joan	—	32	Singra (Terol)	I/III-1938	R
DUCH ALMIRALL, Rossend	—	37	Desaparegut	—	R
ESTALDELLA MARIMÓN, Ramon	—	26	Serra de Pàndols (Terra Alta)	1938	R
MONTESÀ , Miquel	—	29	Sant Joan de l'Erm (Pallars Sobirà)	1938	R
PORTA PORTA, Josep	26	33	Front de Balaguer (Noguera)	22-V-1938	R
QUEROL CASELLES, Jaume	—	35	Ocaña (Toledo)	1938	R
SOLÉ NAVARRO, Joan	—	33	mort al front	—	R
SOLÉ NAVARRO, Ramon	—	37	mort al front	—	R
PLANES, Joan	—	41	mort al front	—	R
TERMENS , Rogeli (Saliner)	—	35	mort al front	—	R
TERMENS , (Saliner)	—	38	mort al front	—	R
TORRA XINXÓ, Francesc	—	40	La Seu d'Urgell (Alt Urgell)	1938	R
VALLS TOMÀS, Salvador (2)	—	29	mort al front	—	R
VALLS TOMÀS, Angel	—	37	mort al front	—	R

(*) Vila-sana (Utxafava) consta com integrada, abans del 30 d'abril de 1936, dins el municipi de Castellnou de Seana. A partir d'aquesta data formà municipi independent encara que no consti com a tal fins el 1940. Aquest fet ha provocat una certa confusió sobre els censos d'aquesta població, que ometeixen quan la integren a Castellnou de Seana. Tant l'avanc donat pel Servei Central d'Estadística de la Generalitat (fins el 30-IV-36), com fins i tot la Gran Enciclopèdia comarcal, cauen en l'error d'ometre la població de Vila-sana. Segons la «Divisió Territorial de Catalunya» (Barcelona, 1937), Vila-sana consta com a municipi segregat amb una població, no actualitzada, de 516 habitants.

NOTES AL LLISTAT

1. Presoner de guerra.
2. Germanastre d'Àngel Valls Tomàs.
3. Es va veure per darrera vegada al Bruc (Anoia).
4. Mobilitzats, moriren en el primer bombardeig sobre la ciutat de Lleida, el 2 de novembre de 1937.
5. Les últimes notícies rebudes per la seva família procedien de Zuera (Saragossa).
6. Presoner de l'exèrcit republicà, pertanyent a la Companyia Disciplinària del XVIII Cos d'Exèrcit.
7. Voluntari.
8. Denunciats com a feixistes, van ser afusellats a la companyia a què pertanyien.
9. No arribà a entrar en combat. Morí d'accident a la platja de Tarragona.
10. Voluntari, fou, a més, president del comitè local.
11. Marxà al front, «però no ho resistí». Va morir prop de casa.
12. El van veure per darrera vegada al convent de Bellpuig, aleshores condicionat com a hospital de campanya.
13. Ferit a l'Ebre i suposadament fet presoner, va morir posteriorment a Bilbao.
14. El veieren per darrera vegada a Vic (Osona) a finals de gener de 1939.
15. Morí de malaltia contreta al front.

II PART

POBLACIÓ CIVIL MORTA PER MATERIAL BÈ.LIC ABANDONAT

Recerca efectuada per Robert Bonjorn i Jaume Torres (a Bellpuig)

Cognoms i nom	Edat	Data	(motiu)
AGRAMUNT			
GARRIGA CLUET, Nicasi	57 anys	2-I-1939	Ferides de metralla a causa d'una bomba als afores Agramunt
MATEU MACIÀ, Vicenç	70 anys	11-I-1939	Ferides per explosió d'obús.
PINÓS VILANOU, Marina	28 anys	12-I-1939	Ferides de metralla a causa d'una explosió de bomba al Mas Perelló.
VILANOVA NUS, Àngel	49 anys	26-I-1939	Esclafament per l'enrunament de la Masia Joloch a causa de bombardejos
Mafet			
, Joan	9 anys	1940	Explosió bomba
ANGLESOLA			
RIUS CISQUELLA, Ramon	30 anys	1940	Explosió bomba
POMES ,	9-11 anys	1939	Explosió bomba de mà.
BARBENS			
BAS ARBONÉS, Just	10 anys	1939	Explosió bomba de mà a la 3a. sèquia del canal d'Urgell
BELLPUIG D'URGELL			
BERGADÀ FARRÉ, Ramon (Prudencio)	40 anys	1944/45	Explosió bomba
ESCODÉ ROCA, Ramon (del Molí)	12 anys	23-II-1939	Explosió bomba a la partida del Perico
FARRÉ ABELLA, Josep (Gravat)	12-13 anys	—	Explosió bomba al carrer de Sant Josep, a les antigues escoles nacionals
SALA FONT, Pau (Carter Castell)	28 anys	195-	Explosió bomba
CASTELLSERÀ			
SEGARRA MORROS, Salvador	9 anys	25-I-1939	Explosió bomba
la DONZELL D'URGELL			
Montclar			
PARÍS PIJUAN, Macià	56 anys	12-IV-1941	Manipulant bombes
OLLER TARRAGONA, Maria	67 anys	12-IV-1941	Ídem
VINYETS CASTELLÀ, Mateu	33 anys	12-IV-1941	Ídem

Cognoms i nom	Edat	Data	(motiu)
CLARAVALLS			
VALL, Ramon	15-16 anys	194-	Explosió bomba
la FIGUEROSA			
BATLLE CANOSA, Domènec	20 anys	12-X-1939	Explosió d'obús a l'era Marsal
BOSCH ABELLA, Ricard	11 anys	3-X-1939	Explosió bomba de mà prop de l'església de St. Marçal
TUGUES CAELLES, Joaquim	10 anys	3-X-1939	Ídem
NALEC			
SANFELIU ALCOBÉ, Ramon	11 anys	3-XI-1939	Explosió bomba abandonada
PREIXANA			
CAPDEVILA TORRELLES, Miquel	17 anys	17-I-1939	Jugant amb una bomba
CAPDEVILA TORRELLES, Ignàsia	10 anys	1938	Un camió l'embestí
SANT MARTÍ DE MALDÀ			
ARMENGOL PUJOL, Josep	16 anys	20-I-1939	Explosió de bomba
VALLBONA DE LES MONGES			
ALBAREDA PALAU, Andreu	16 anys	2-IV-1939	Tret al coll, tot jugant
VERDÚ			
(...) GASULL, (...) (Cal Almatre)	11-12 anys	1948	Jugant amb una bomba
VILAGRASSA			
PETIT LLOPS, Sebastià	15 anys	12-II-1939	Accident bomba al camp de Vilagrassa