

Excavaciones de Salvamento efectuadas por el

Servicio de Investigaciones Arqueológicas

**de la Excma.
Diputación
Provincial**

**por
Aurora MARTIN**

Los movimientos de tierras llevados a cabo durante unos dos años con motivo de la construcción del tramo de autopista Gerona-Figueras y el acondicionamiento de varias carreteras de la provincia, han dado lugar al descubrimiento de varios yacimientos arqueológicos, todos ellos de pequeñas dimensiones y sin restos arquitectónicos, lo cual, unido a la gruesa capa de sedimentos depositada encima, los había hecho pasar desapercibidos hasta que la zona fue rebajada por las máquinas excavadoras.

Varios de estos yacimientos son simplemente «campos de silos», que debieron de pertenecer a pequeños poblados indígenas pre-romanos, no localizados aún, asentados en las colinas cercanas.

El Servicio de Investigaciones Arqueológicas de la Excma. Diputación Provincial, dirigido entonces por el Dr. Oliva, realizó excavaciones de salvamento en ellos, antes de que fueran definitivamente destruidos por las obras.

Siguiendo el trazado de la Autopista son los siguientes:

FALLINES

Cerca del lugar llamado «La Creu de Fallines», apareció lo que parecen ser cuatro fondos de habitaciones, limitadas por el inicio de unas paredes de adobe, desaparecidas casi por completo, pero que marcaban todavía unos ámbitos rectangulares de unos 5 m. de longitud por 2 m. de anchura. En las cuatro habitaciones hubo un solo estrato fértil, con una potencia de 20 a 40 cms.

Los hallazgos cerámicos son casi exclusivamente restos de pequeñas piezas de la especie llamada gris ampuritana, o de la Costa Catalana, o, más simplemente, gris local. Las pastas son de calidad regular, bastante blandas y de color gris claro, como formas que caracterizan muy bien el yacimiento por su originalidad.

Predominan los olpes de boca muy abierta, aplanada, que los diferencia de los hallados en otros poblados de la provincia (fig. 1). Las páteras, bastante hondas, tienen un asa horizontal, cilíndrica, bastante gruesa, que une al borde

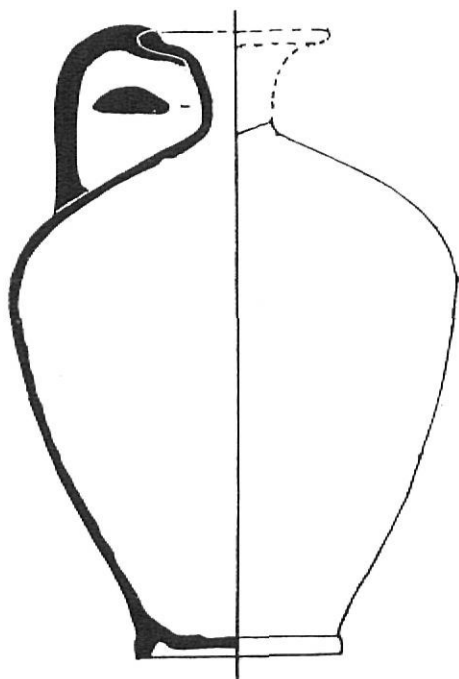

Fig. 1
Tamaño real:
Altura 19 cms.

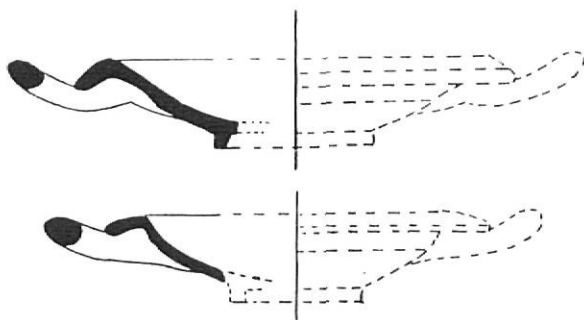

Fig. 2
Tamaño real:
9 y 8 cms. diámetro.

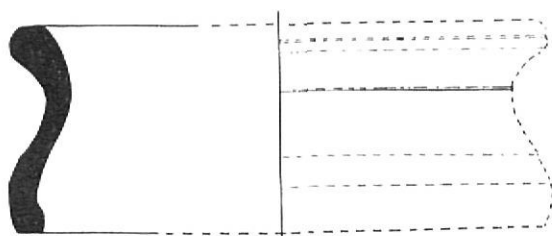

Fig. 3
Tamaño real:
16 cms. diámetro.

superior de la pieza. Muy originales y características son las pateritas, con borde de boca vuelto hacia el exterior y un asa que arranca de la mitad de la pared externa (fig. 2).

De estos materiales, algunos han podido ser restaurados, entre otros una ollita con dos asas, de perfil parecido al de las «piezas para guardar miel» de Ullastret, pero sin el vertedor lateral que caracteriza a estas y una peana, también de cerámica gris, pero de mejor calidad que las otras, semejante a las halladas en la excavación de algunas de las habitaciones del sector Istmo de Ullastret, pero que en éstas son en cerámica pseudo-jónica (fig. 3).

A parte estas producciones grises tan abundantes, apenas hay nada más; algunos fragmentos de cerámica rosada, con idénticas formas que las grises y que en realidad son lo mismo pero con distinta cocción y algún fragmento de cerámica Campaniense A.

Las dependencias de Fallines, dado el tipo tan uniforme de los vasos, en formas y pastas y la gran cantidad de fragmentos, que constituían un verdadero «suelo», deben de haber sido almacenes de un alfar de época pre-romana.

Cerca de este yacimiento, pero sin ninguna relación con él, se encontró un pavimento hecho con fragmentos de téglulas romanas, colocadas planas, en un terreno completamente estéril.

ERMEDAS

En el campo llamado «La Qüestió d'en Solá», en trabajos de extracción de grava, se descubrió un conjunto de catorce silos y restos de dos fondos de cabaña, además de una curiosa regata excavada en la roca natural, con utilización semejante a los «bancs de cántirs» que pueden verse aún actualmente en ciertas casas de payés. Tenía 2'60 m. de longitud, por unos 35-40 cm. de anchura, y una profundidad de 37-50 cm.; en su fondo se habían practicado una serie de agujeros de profundidad de 5 a 10 cm. y diámetro de 11 a 14 cm., en uno de los cuales todavía se encontró un pivote de ánfora «in situ», indicando con claridad que su función había sido la de sostener este tipo de piezas.

El yacimiento fue muy rico y los materiales bastante homogéneos, predominando las cerámicas grises locales y rosadas, con las formas corrientes, vasitos bicónicos, páteras, un olpes (fig. 4) y fragmentos de askos (fig. 5).

Muy abundantes también, son las piezas ovoides, con o sin decoración de bandas de pintura blanca.

Otros materiales destacables son un vasito de pasta amarillenta, con el asa levantada por encima del borde superior de la pieza (fig. 6), y fragmentos de un Kalathos con pintura vi-

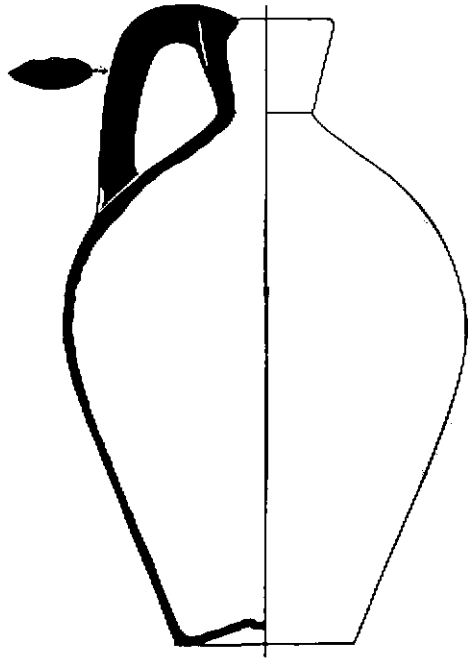

Fig. 4
Tamaño real:
28 cms. alto.

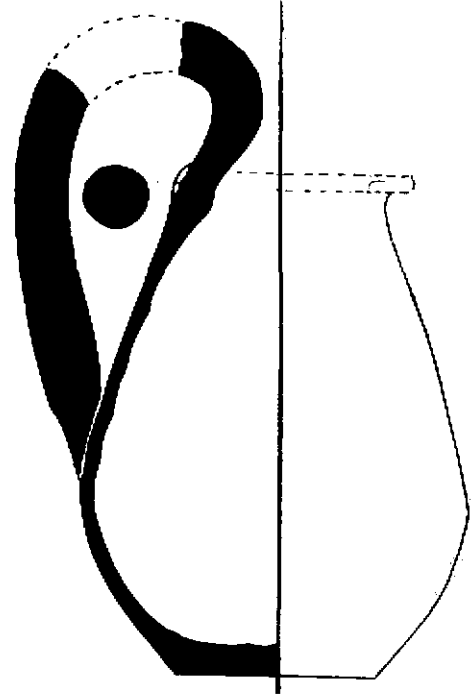

Fig. 6
Tamaño real:
8 cms. altura recipiente.

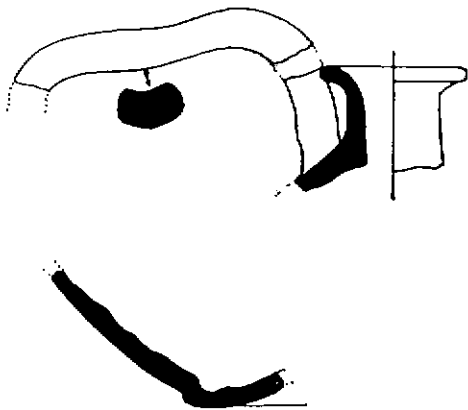

Fig. 5
Tamaño real:
3'5 cms. diámetro boca.

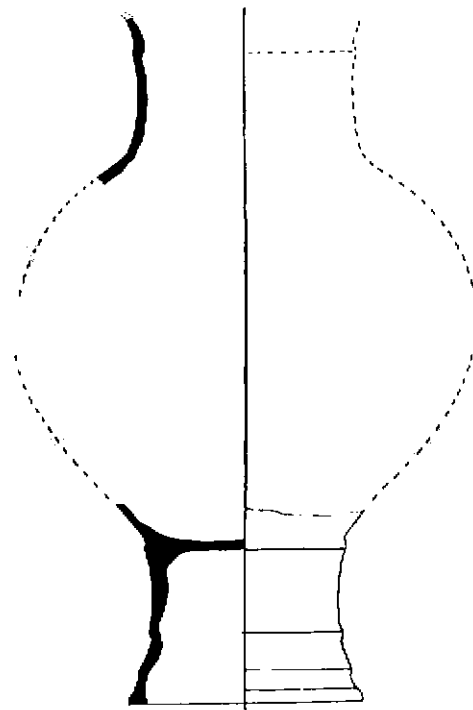

Fig. 7
Tamaño real:
altura 40 cms.

nosa. Varias fibulas, alguna casi entera, de La Tène II, un torques (collar) deformado, con decoración en los extremos, en bronce y un hacha de basalto en mal estado.

Como en Fallines, la cronología del yacimiento nos la da la cerámica Campaniense A.

Los materiales más modernos del conjunto son los restos de ánforas del tipo Dressel I, del S II-I, que se encontraron en el silo 4.

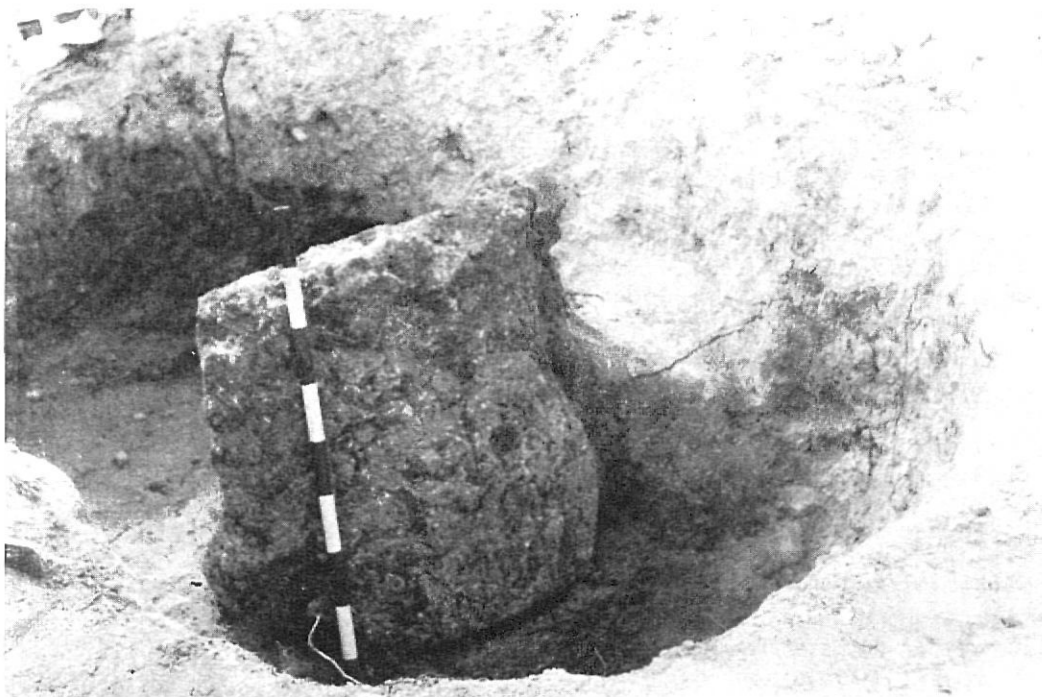

Fig. 8

CREIXELL

Se hallaron cuatro silos, colmatados en épocas distintas y un enterramiento, situado a poca distancia de los silos, sin relación con ellos.

El silo núm. 1 contenía entre otros fragmentos, restos de piezas tipo cuenco carenado de pasta gris dos de ellos y otros dos amarillentos, uno decorado con pintura rojiza; fragmentos de piezas con pie alto (fig. 7); fragmentos de una misma pieza ovoide, de buena calidad, con bandas color vinoso oscuro y blanco. Son materiales de principios del S. V a. C.

El silo núm. 2 contenía cerámica a torno pre-romana, con piezas ovoides y otras del tipo Costa Catalana, con formas antiguas dentro de las que da esta producción, p. ej. skyphos. Hay dos fragmentos áticos sin decorar, del S. IV a. C., uno de ellos es una base con grafito y el otro un borde de Kylix.

El silo 4 contenía cerámica ibero-romana.

El silo 3 dio cerámica tardó romana, con piezas de sigillata clara D, que dan perfiles de planos y producciones locales, de vasos rosados imitando formas de la sigillata clara.

El enterramiento estaba excavado en una zona de tierras arenosas, marcando una planta rectangular, separada en dos partes por una losa implantada verticalmente en el suelo. Dio dos cráneos y dos calotas craneanas humanos, en el lado Este de la losa y un fragmento de borde de cerámica a mano y otros pequeños, no muy característicos, pero que parecen de época neolítica, al Oeste (fig. 8).

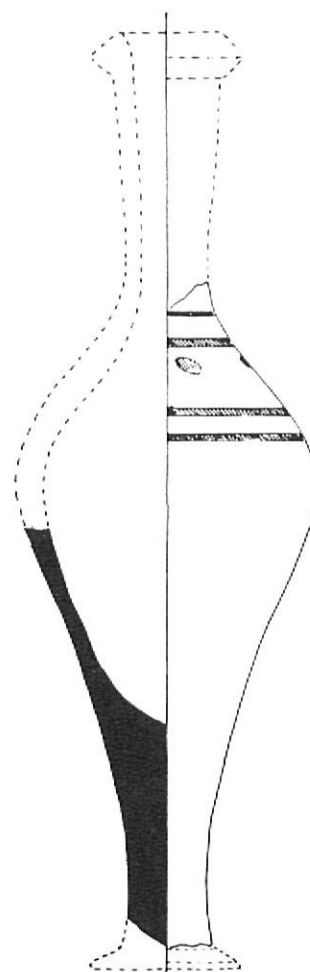

Fig. 9

*Tamaño real:
19 cms. altura.*

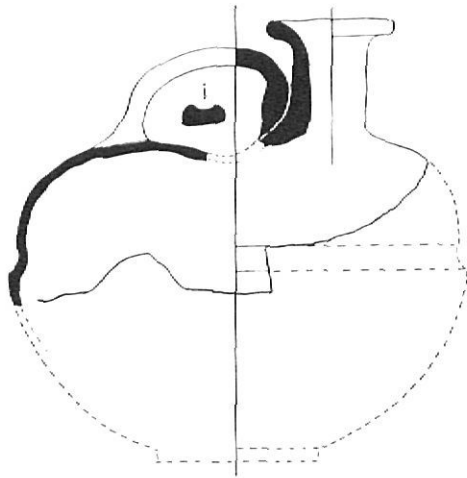

Fig. 10
Tamaño real:
17 cms. diámetro máximo.

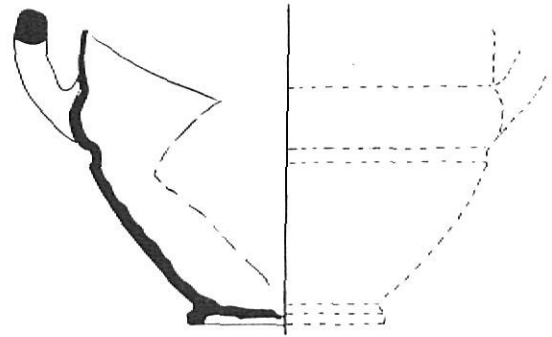
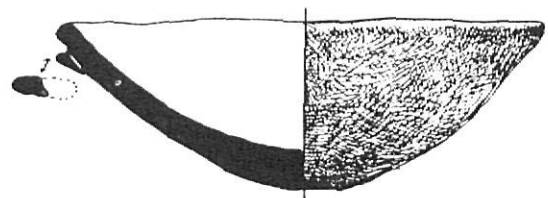
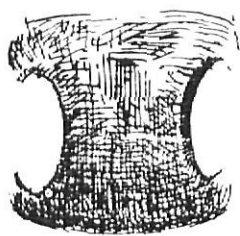

Fig. 11
Tamaño real:
12 cms. diámetro máximo.



Tamaño real:
10 cms. diámetro.



Tamaño real:
14'5 cms. diámetro.

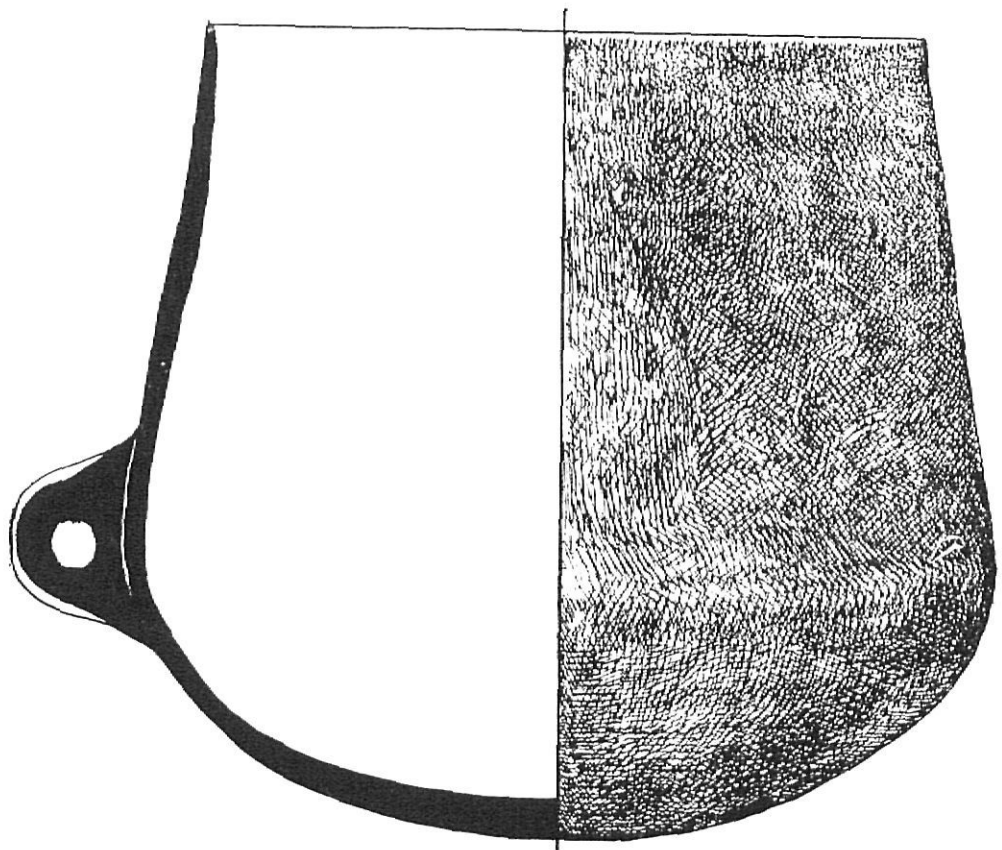

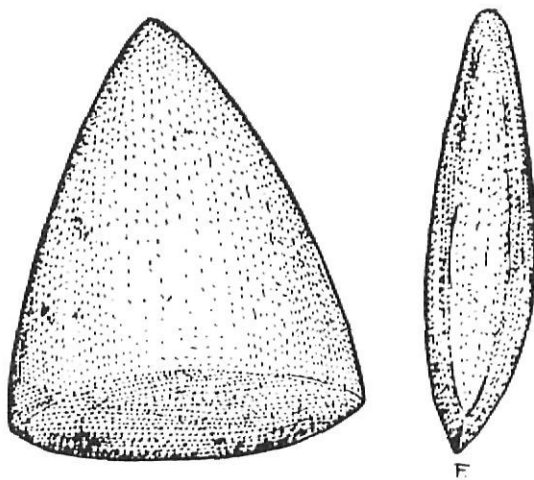

Fig. 12. - Material cerámico y hacha de serpentina de Vilahur.

VILAFANT

En el campo «El Terral» se hallaron los restos de un campo de silos que proporcionó un conjunto de piezas grises locales de extraordinaria calidad, de pasta muy dura y de superficie muy pulida. Además fragmentos de platos de pescado Campaniense A y un ungüentario casi completo, de color amarillento, decorado con bandas rojizas, del tipo que apareció con tanta frecuencia en la necrópolis de inhumación «Martí» de Empúries (fig. 9).

Entre las producciones grises, hay varias páteras con un asa que une al borde, del tipo señalado en Fallines, pero con el asa aplanada y no circular. Este tipo de pieza, por ahora sólo la han dado los dos yacimientos citados y el de «Casa Pastors» de Gerona. Su datación no puede ser anterior a finales del S. III a. C.

Con el mismo tipo de pasta, han aparecido vasitos bicónicos, decorados siempre con listeles horizontales en relieve en el cuello; algunos askos (fig. 10), restos de una pieza tipo ollita con dos asas, de la que no conocemos la parte superior (fig. 11).

Hay también restos de un kalathos y de piezas con engobe blanco. Es de destacar la aparición de fragmentos de una vasija ovoide rosada, de muy buena calidad, con bandas blancas hasta la base caso poco frecuente, ya que normalmente este tipo de decoración no sobrepasa parte más ancha del vientre de la pieza, pero que también se da en «Casa Pastors».

En la carretera de Gerona a La Bisbal, en la variante de Flassá, término de Sant Joan de Mollet, en el paraje llamado «Camp de la Vinya» se excavaron los restos de una habitación ibero-serpentina (figs. 12 y 13).

El acondicionamiento de la carretera de Orriols a La Escala dio lugar a dos hallazgos importantes:

ORRIOLS

Se excavó un horno de cerámicas romano, de planta circular, en buen estado, que no dio ninguna clase de resto. Una vez fotografiado y dibujado, se volvió a enterrar.

VILAHUR

Se recuperó el ajuar y restos óseos de lo que debió de ser un enterramiento eneolítico, pero no se tiene idea de cual debió ser su disposición ni el lugar exacto de su emplazamiento. El hallazgo casual de una calota craneana casi completa y una punta de sílex, dio lugar al cribado de unas tierras arrancadas ya del margen de la carretera al ensancharla. Se obtuvo una vasija de fondo semiesférico, paredes verticales y un asa horizontal tubular, situada en la parte baja del vaso, un pequeño cuenco o tapador y otras seis puntas de flecha, retocadas todas ellas por una sola cara; cinco tienen aletas y pedúnculo. Un cuchillo de sílex y una pequeña hacha votiva de serpentina.

En el mismo lugar se encontró un molino para cereal entero, de dos piezas, del tipo que se llama «aquillado», frecuente en nuestros poblados indígenas pre-romanos.

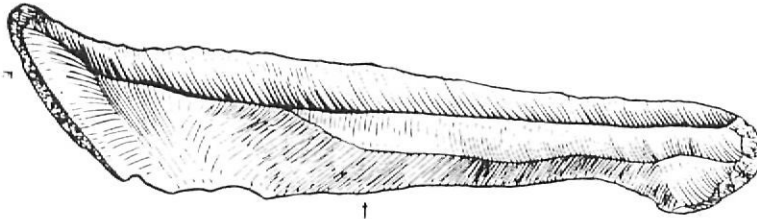

Tamaño real:
Longitud 14 cms.

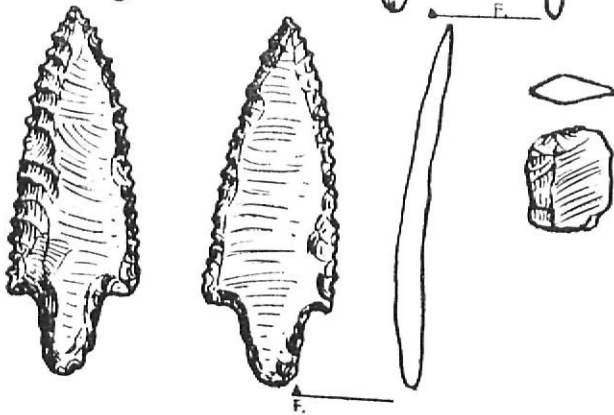
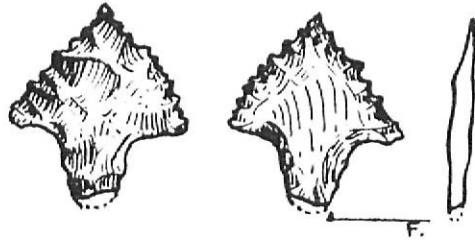
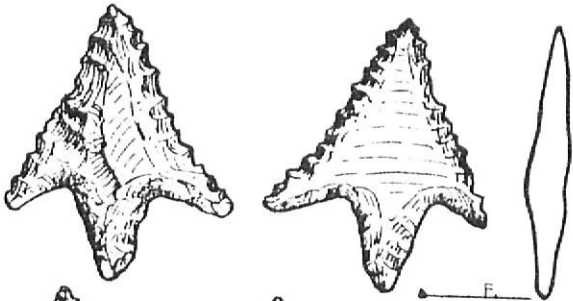
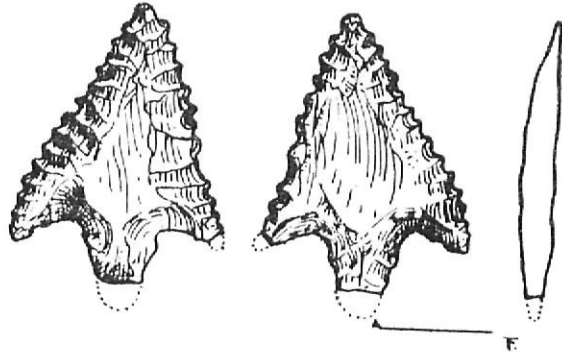
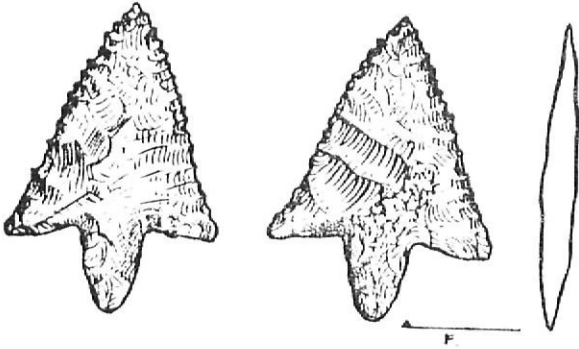
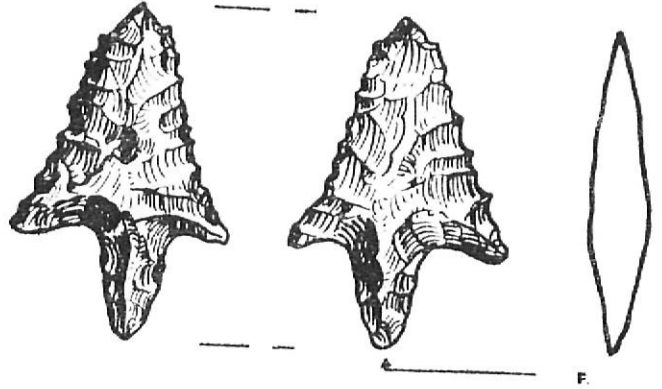
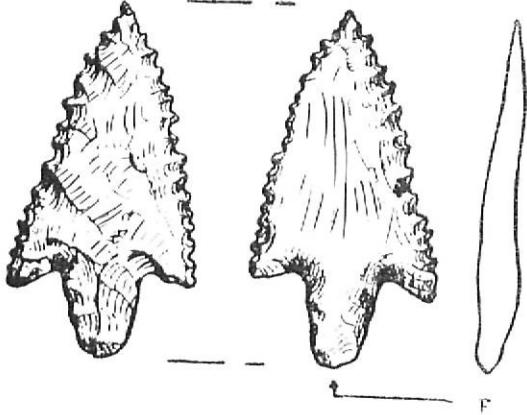

Tamaño real:
Fig. 13. - Material lítico de
Vilahur. Tamaño real flechas.