

B A L E A R E S

PALMA DE MALLORCA Hoja n.º 698.

Partido judicial :
Palma de Mallorca.

El conjunto monumental de Son Oms, repetidamente citado en la literatura arqueológica, venía siendo destruido desde 1915. A partir de 1958 se ha podido detener su destrucción y está siendo objeto de estudio de G. Rosselló, que empieza a publicar los resultados de sus trabajos. El conjunto, entre otras ruinas, comprende un recinto

cuadrangular, un talaiot de 17 m. de diámetro y un túmulo escalonado, con su cámara y una cueva aneja. El túmulo escalonado ha sido objeto de una monografía y se fecha hacia el 1200/1100, al principio de la utilización de las técnicas ciclópeas en Mallorca. — E. R. P.

GUILLERMO ROSSELLÓ BORDOY, *El túmulo escalonado de Son Oms (Palma de Mallorca)*. Universidad de Barcelona, Instituto de Arqueología, Publicaciones eventuales, n.º 6, 1963, 34 págs., 5 figs. y IV láms.

B A R C E L O N A

BEGUES

Hoja n.º 448.

Partido judicial :
Sant Feliu de Llobregat.

Long., 5° 36' 45".
Lat., 41° 19' 10".

de a un as de la ceca de *Saetabi*, Játiva, lám. 20, pieza n.º 2. Diámetro, 26 mm.; peso, 10,75 g. — J. M.^a N. E.

Al sur de Begues y cerca de la casa El Roure, en el lugar denominado Puig Castellar, correspondiente a la cota de 470 metros, don Antonio Guilleumes, en 1951, señaló la presencia de cerámica ibérica. — P. G. R.

CABRERA DE MATARÓ Hoja n.º 393.

Partido judicial :
Mataró.

Long., 6° 5' 22".
Lat., 41° 32' 8".

En los alrededores del castillo situado cerca del caserío de Santa Elena d'Agell, don Ricardo Muñoz halló casualmente una moneda de bronce ibérica del tipo del jinete, que, clasificada según la obra *La Moneda Hispánica*, de don Antonio Vives, correspon-

CASTELLET

Hoja n.º 447.

Partido judicial :
Vilanova i La Geltrú.

Long., 5° 19'.
Lat., 41° 16' 20".

1.º En la parte montañosa cercana a la masovería de Can Refeques, y a unos 100 m. de distancia de la misma, fueron recogidos superficialmente, en bastante cantidad, fragmentos de cerámica ibérica lisos, de ánforas sin cuello y asas cortas. El material se halla depositado en el Museo de Vilafranca del Penedès.

Long., 5° 19' 30".
Lat., 41° 18' 20".

2.º En el espacio comprendido entre la vía férrea y la carretera, cerca del puente y

riera de La Bruixa, en un terreno de cultivo de reducidas dimensiones, propiedad de don Isidro Campllonch Romeu, en 1929, recogió una considerable cantidad de fragmentos de cerámica ibérica lisos y asas, los cuales se hallan depositados en el Museo de Vilafranca del Penedès. — P. G. R.

CASTELLVÍ DE LA MARCA

Hoja n.º 419.

Long., 5° 18' 45".
Lat., 41° 20'.

Partido judicial:
Vilafranca del Penedès.

Long., 5° 16' 18".
Lat., 41° 20' 35".

1.º En una pieza de tierra denominada Camp del Bordoia, situada a unos 300 m. al noroeste de la antigua masía de Cal Noia, a poca distancia del torrente o riera de Mermellar, y en el margen que separa dicha pieza de tierra de unos bancales situados en la parte superior plantados de olivos, aparecen vestigios de silos que fueron cortados al nivelar la citada pieza de tierra para destinarla al cultivo. Dicho descubrimiento se debe a don Modesto Sans, quien recogió una ara doméstica ibero-romana en buen estado de conservación. También se recogieron en superficie fragmentos de cerámica ibérica lisa. Los materiales recogidos se hallan depositados en el Museo de Vilafranca del Penedès.

PEDRO GIRÓ ROMEU, en *Semanario Acción Católica*, Vilafranca del Penedès, n.º 45 (1950).

Hoja n.º 447.

Long., 5° 17' 20".
Lat., 41° 19' 12".

2.º En el caserío de Cal Marcas, situado en una pequeña eminencia de terrenos de cultivo coincidente con el kilómetro 19 de la carretera de tercer orden de Sant Sadurní d'Anoia a Sant Jaume dels Domenys,

se conservan todavía vestigios de un poblado destruido en parte al construirse la carretera. Los restos consisten en fondos de silos con cerámica ibérica, bordes de vasos de tipo andaluz, ánforas sin cuello y asas cortas, platos, cerámica arcaica, etc. El material recogido se halla depositado en el Museo de Vilafranca del Penedès.

3.º A escasa distancia del Castell de les Pujades, lindante con el camino que conduce al mismo, aparecen cortados varios silos ibero-romanos de los cuales se van desprendiendo fragmentos de cerámica ibérica lisa. En la parte superior fueron exhumados enterramientos contruidos con mortero, hallándose cajas rectangulares vacías en la parte más elevada de aquella eminencia. El material recogido, que fue depositado en el Museo de Vilafranca del Penedès está constituido por tégulas romanas, dolia, fragmentos de ánforas, pavimentos y cerámica ibérica. — P. G. R.

CUBELLES

Hoja n.º 447.

Partido judicial:
Vilanova i La Geltrú.

Long., 5° 21' 37".
Lat., 41° 12' 30".

1.º Ya en el siglo pasado, Pujol y Camps señalaban la existencia de «un solado de argamasa de fábrica romana, junto a la iglesia. En un viejo camino, aparecen también algunos fragmentos de cerámica». Hallazgos de mayor consideración se efectuaron en 1932, según referencias publicadas el 13 de octubre por el *Diario de Villanueva y Geltrú*, del tenor siguiente: «Con motivo de las obras de urbanización del terreno del castillo de Cubellas se han puesto al descubierto unas ruinas de una *Villa romana*, apareciendo unos mosaicos de már-

mol que, por los trozos, son muy interesantes. Se ha dado de ello conocimiento al señor Marqués de Alfarrás, propietario del castillo, y al Museo de Barcelona, para que éstos decidan sobre la forma de hacer las excavaciones, a fin de salvar los restos de las referidas construcciones, que se cree, con fundamento, serán de gran interés arquitectónico y "arqueológico."»

Con seguridad no debieron ponerse de acuerdo, puesto que no sabemos háyase efectuado ningún trabajo, ni tenemos ninguna otra referencia escrita sobre lo mismo, ni muestras de ningún material recogido. En cambio, y con motivo de un trabajo de salvamento efectuado al construir una zanja de fundación de una casa al otro lado de la carretera y frente al castillo, nos fueron mostrados unos restos de construcciones «in situ» que están en el interior de un patio, lindante con los terreros y la bodega del castillo; consisten en unos grandes bloques tallados en piedra, con toda seguridad pertenecientes a la entrada de una casa; al propio tiempo, unos restos de conducciones de aguas cuya solera está hecha con tégulas superpuestas; así como diversos bloques tallados han sido empleados en robustecer la pared medianera con el terraplén del castillo (lám. I, 1).

En dichos trabajos comprobamos la existencia de una conducción de aguas, posiblemente medieval, en casi la totalidad de la zanja este-oeste; asimismo, en la conjunción este-sur, a unos 35 cm. del nivel actual, restos de muro hecho en seco, de 50 cm. de grosor por 40 cm. de profundidad; en el mismo sitio, pero en el lado este, restos de «opus caementicium», en características iguales al anterior. En el lado opuesto, o sea en la conjunción oeste-sur, quedaba cortada la conducción mencionada, y por debajo de la cual salieron los materiales recogidos, con una potencia de yacimiento de

1,25 x 1 y 0,80 m. de profundidad. Con seguridad consistente en un desnivel de terreno que nivelaron con cascotes procedentes de la «villa» antes mencionada y al construir la citada conducción.

Los materiales recogidos son los que a continuación detallamos: sigillata clara, 60 fragmentos, de entre los cuales se pudo reconstruir un plato-cuenco (lám. I, 2), uno de ellos con relieves y otro con incisiones en el borde; 12 bordes diferentes y 7 fondos distintos. Borde ahumado-fondo estriado, 35 fragmentos, con parte de los cuales pudo ser reconstruido un cuenco, el cual conserva el plomo puesto para reparación (lám. I, 3); 12 bordes diferentes y uno de fondo. Cerámica fina, tres bordes (uno de pasta gris, otro marrón claro y otro de amarilla). Jarritas finas, 20 fragmentos; de ellos dos asas enteras y varios bordes. Vasos medianos y grandes, 9 fragmentos, de fondos diferentes; una asa entera y otra casi, y 5 fragmentos más; 3 pivotes de ánfora y 2 fragmentos de grande dolia. Dos fragmentos de borde con suaves relieves circulares hechos con el torno, en uno de ellos hay una perforación seguramente para reparación del vaso; 1 fragmento de lucerna con relieves, figurando hojas de laurel, de barro amarillo; otro fragmento de color gris, con pátina, de fondo con iniciales estampilladas, siendo las visibles F I. Punzones de hueso, 1 fragmento de la parte superior, con cabeza redonda, otro de cabeza ovalada con cinco pequeñas incisiones laterales, y otro de la parte inferior. Un pequeño borde de tarrito de vidrio y 90 fragmentos sin forma definida. Además, pudimos recoger gran cantidad y variedad de pequeños fragmentos de estucos (lám. I, 4), varios de ellos con capas superpuestas.

C. PUJOL Y CAMPS, *La costa ilergetica y las hermas de Calafell*, en *Bol. R. A. Hist.*, VI, 1885, página 167.

Hoja n.º 447.

Long., 5° 21' 30".

Lat., 41° 12' 10".

2.º En una pequeña eminencia del terreno, a la desembocadura del río Foix, a su derecha y a unos 200 m. de la playa,



Fig. 1. — Lienzo de pared medieval en La Mata de Sant Pere (Cubelles).

fueron construidas durante la guerra civil unas fortificaciones que todavía subsisten. Superficialmente, y entre la tierra revuelta, seguramente al construirlas, fueron hallados por don A. Ferrer Martí un fragmento de cerámica precampaniana con palmetas, y otros de ánfora ibérica pintada, que nos fueron entregados.

Con posterioridad efectuamos un reconocimiento, y nos fue dable recoger diversos bordes de cerámica hecha a mano, granulosa, color marrón con cordones aplicados, algunos de espatulada, y bastantes fragmentos

de ibero-romana, y un pequeño fragmento de borde de kylix. Al propio tiempo reconocimos un lienzo de pared (fig. 1) que sobresalía unos 0,40 m. del terreno (y que no había sido destruido por las fortificaciones), de 3 m. de largo y 0,50 de grueso, con las piedras bien labradas por una de sus caras. Efectuada una pequeña cata, nos dio de resultado la comprobación de una edificación medieval, pues toda la cerámica hallada, sin excepción, corresponde a dicha época. Comprobamos también que aparecían en el fondo unas losas muy bien labradas, de 40 × 40 y 6 cm. grueso, a modo de escalón o rellano.

En el pueblo de Cubelles hay la tradición verbal (puesto que documentalmente no existen pruebas escritas) que en dicho lugar existía un convento de un priorato, cuya veracidad quizá se pueda demostrar, juntamente con pruebas escritas que puedan ser halladas en archivos, por el hallazgo hecho por el encargado de las obras de la casa que ha sido edificada en el mismo lugar (y que imposibilitarán mayores trabajos) de una medalla impronta de bronce en forma de almendra, de 31 × 19 × 2,5 mm., de 9 g. de peso, en muy buen estado de conservación, con inscripción en latín, y en el centro una sierra y una campana. — J. B.

GARRAF

Partido judicial:

Vilanova i La Geltrú.

Hoja n.º 448.

Long., 5° 35'.

Lat., 41° 15'.

En una prospección realizada por el Centro Excursionista de la España Industrial, entre la vertiente sur del monte denominado Pla de la Senyal y el torrente Fondo de les Coves, fueron visitados cuatro abrigos denominados *Covarrons*, enclavados a 30 m. de altura en una pared de roca caliza. En la parte superior del camino que une el torrente con los abrigos se hallan numerosos fragmen-

tos de cerámica lisa, muy erosionada, y fragmentos de estalagmitas y estalactitas. La prospección dio por resultado el hallazgo de un fragmento de cerámica lisa en el primer abrigo y varios fragmentos de cerámica lisa muy desgastada, algunos huesos muy fragmentados y trozos de carbón adheridos a la colada estalagmítica en el tercer abrigo.

Todos estos abrigos están enumerados siguiendo el sentido ascendente del torrente. — M. L. C.

LLACUNA, LA

Partido judicial :
Igualada :

Hoja n.º 419.

Long., 5° 12' 42".
Lat., 41° 28' 10".

A 1 Km. escaso de La Llacuna, y en el camino que conduce a Torrebusqueta, fueron hallados superficialmente fragmentos de cerámica ibérica. — J. M.^a M.

MEDIONA

Partido judicial :
Vilafranca del Penedès.

Hoja n.º 391.

Long., 5° 17' 30".
Lat., 41° 30' 35".

Don J. Lloret, maestro nacional de Sant Joan de Mediona, recogió, en 1954, materiales ibéricos consistentes en cerámica pintada y lisa, campaniense, y anillas de hierro, todo lo cual depositó en el Museo de Vilafranca del Penedès. — P. G. R.

MURA

Partido judicial :
Manresa.

Hoja n.º 363.

Long., 5° 39'.
Lat., 41° 39'.

La cueva del Turó del Mal Pas está situada en el Turó de Puigdaure, unos 17 kilómetros al noroeste de la población de Tarrasa, en la sierra del Obac. Se trata de una diaclasa abierta en conglomerados

eocenos, de unos 50 m. de recorrido, en la que se penetra por una estrecha abertura de 1,50 m. de longitud por 0,50 de altura y 0,30 de anchura aproximadamente. Al traspasar la misma, y después de un corto pasadizo, se halla una galería bastante espaciosa que en la actualidad tiene 4 m. de anchura por 10 de altura, calculándose una potencia aproximada de unos 10 m. de arcilla. Casi al final de la cueva un hundimiento de tierra ha dejado al descubierto un piso inferior de unos 4 m. de altura, en el que sólo fueron hallados restos de fauna prehistórica, de los que damos cuenta.

Su primera exploración fue efectuada por varios miembros del Grupo de Exploraciones Subterráneas del Club Montañés Barcelonés en abril de 1963. Durante el curso de la misma se hallaron los primeros restos humanos y útiles prehistóricos, que dieron lugar a prospecciones ulteriores y al levantamiento de planos. Más tarde se instaló un campamento en el interior de la cavidad, primero de los efectuados en esta zona con vistas a prospecciones arqueológicas, durante el cual se halló, entre otros materiales, un cráneo al parecer de tipo cromañóide, muy bien conservado, actualmente en curso de estudio. Puestos los materiales en conocimiento de nuestro Instituto de Prehistoria y Arqueología se efectuó una visita a la cueva, comprobándose que se trata de una interesante cueva sepulcral de difícil excavación, no sólo por la dificultad de su entrada, sino también porque los materiales se hallan en superficie recubiertos en gran parte de una gruesa y fuerte capa estalagmítica de difícil perforación.

El propósito de esta nota es especialmente dar a conocer los materiales arqueológicos y peleoontológicos hallados, y constatar el interés que posee el yacimiento para efectuar en él una excavación sistemática que permita conocer totalmente la naturaleza del mismo.

Los restos arqueológicos hallados hasta el momento en superficie o en pequeñas catas efectuadas para intentar concretar la potencia del estrato fértil superficial, consistentes en útiles de sílex, hueso y cerámica, son los siguientes :

Una punta de flecha de pedúnculo y aletas, de 3,5 cm. de longitud, tallada en sílex gris rojizo, que conserva parte del córtex en su cara inferior. Los retoques a presión no llegan a cubrir la totalidad de la pieza (fig. 2, n.º 3).

Un raspador sobre extremo de hoja de sección triangular, de sílex marrón negruzco. Posee retoques abruptos en ambos filos que producen un adelgazamiento de la base para ser utilizada como punzón o para empuñe (fig. 2, n.º 2).

Fragmento de una hoja de sección trapezoidal, de sílex color marronoso, con retoques en ambos filos (fig. 2, n.º 5).

Una hoja de 17 cm. de longitud, de sección trapezoidal, tallada en sílex blanco grisáceo, con finos retoques en el filo izquierdo (fig. 2, n.º 1).

Fragmento de una hoja de color melado, con restos del borde de un núcleo.

Un punzón de hueso de 14,5 cm. de longitud (fig. 2, n.º 4).

Tres fragmentos de punzones de hueso (fig. 2, n.º 6).

Fragmento de una defensa de jabalí.

Un vaso de cerámica hecho a mano, de forma cónica en su mitad superior y semiesférica en la inferior, de pasta grosera, oxidada, y probablemente espatulado en ambas caras. En la línea de carenación que separa las dos partes posee varios pezones, con dos agujeros verticales de suspensión cada uno, cuyo número no podemos determinar por estar parte de la pieza recubierta de concreción caliza (fig. 3).

Varios fragmentos de cerámica, muy desgastada, de pasta generalmente reducida,

pertenecientes a varios vasos espatulados o bruñidos en ambas caras (así lo indican los pocos fragmentos que conservan su superficie original). Algunos fragmentos indican formas fuertemente carenadas y uno de ellos posee una asa de puente.

Los hallazgos paleontológicos han sido estudiados por el Profesor de la Universidad de Barcelona, Dr. D. J. F. de Villalta, dando el siguiente resultado :

Capra Ibex Lin. — Fragmento del cráneo, con una buena parte del paladar, en el que se observa en el lado izquierdo el primero, segundo y tercer molares, y en el lado derecho el segundo y tercero; existen, además, los alvéolos correspondientes del cuarto y tercer premolares del lado izquierdo, y el cuarto del derecho. Las dimensiones de estas piezas son análogas a los ejemplares de Grimaldi, figurados por Boule; el cráneo está bastante incompleto y deformado, y por lo que queda del cuerno izquierdo se puede deducir que corresponde a un animal hembra. De esta misma especie poseemos un fragmento de mandíbula derecha, con el primero y segundo premolares y restos del tercero. Su fuerte desgaste nos indica que procede de un animal mucho más viejo que el cráneo descrito anteriormente. Existe además un segundo molar superior derecho muy poco desgastado. Teniendo en cuenta estos datos suministrados por los dientes de tres individuos, y como sea que poseemos también un metacarpo izquierdo de un animal muy joven, hay que contar cuatro individuos de esta especie. Estos son los restos hallados en el mencionado piso inferior. Los que detallamos a continuación fueron hallados en el piso superior, junto a los materiales arqueológicos.

Meles Taxus Exleben. — Poseemos de esta especie un fragmento de la mandíbula, que comprende: la rama izquierda, la sínfisis y parte de la rama derecha. En la iz-

quiera se observa el cuarto premolar y el el hallazgo de un fragmento de molar superior y segundo molares, y los alvéolos inferior.

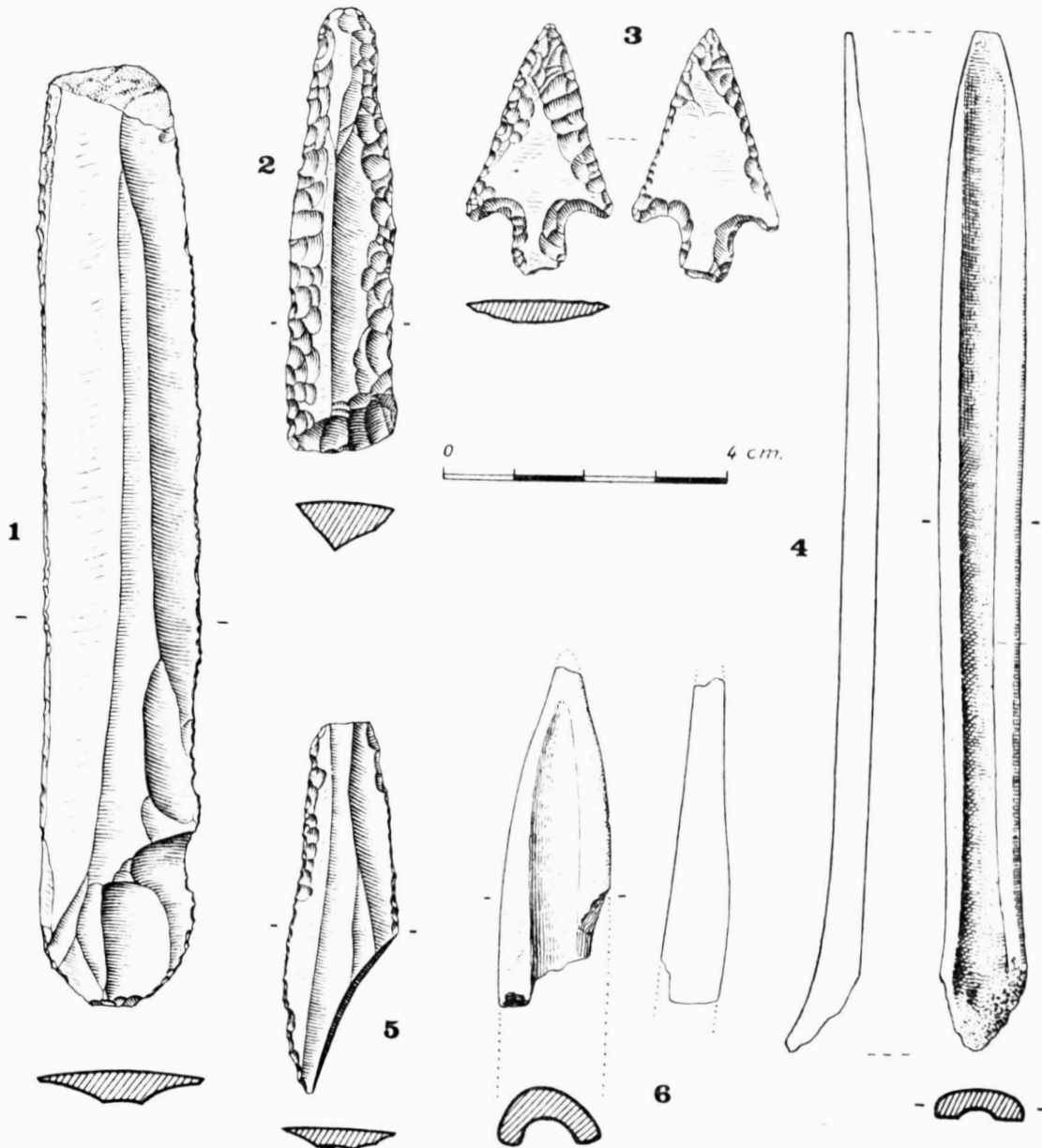

Fig. 2. — Materiales líticos y óseos de la cueva del Turó del Mal Pas.

más o menos osificados de los restantes pre-molares, los caninos e incisivos.

Equus Caballus Lin. — La presencia del caballo en este yacimiento viene dada por

Por los pocos materiales hallados hasta el momento sólo podemos decir que se trata, sin lugar a dudas, de una cueva sepulcral de grupo antes denominado «Civilización de

las Cuevas», o sea del Bronce inicial de Cataluña, cuya vida transcurre paralela a la cultura dolménica, con la que guarda muy estrechas relaciones. — M. L. C. y R. V. V.

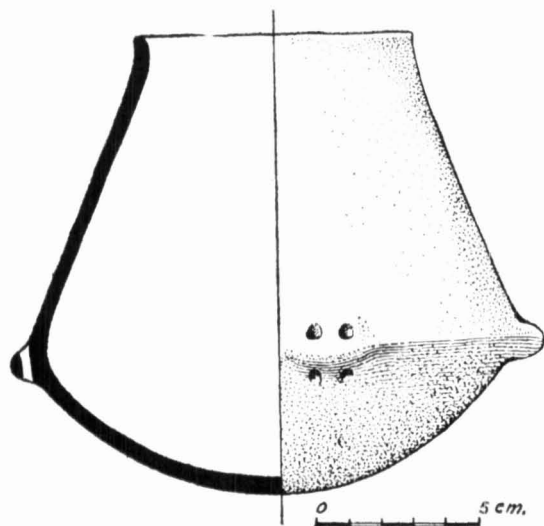

Fig. 3. — Vaso de cerámica de la cueva del Turó del Mal Pas.

ODENA

Partido judicial :
Igalada.

Hoja n.º 391.

Long., 5° 19' 30".
Lat., 41° 36' 20".

En unas ruinas situadas cerca del torrente de Odena, entre Can Macià y el Pla de les Gabarres, don Amadeo Sanjosé Roig, de Igalada, halló, entre la argamasa de unión de una de las paredes de dicha construcción, un as ibérico de Cese. Diámetro, 24 mm. ; peso, 8,8 g. Clasificación según Vives, lám. XXXIII, n.º 18. Moneda en poder de su descubridor. — J. M.^a N. E.

OLÉRDOLA

Partido judicial :
Vilafranca del Penedès.

Hoja n.º 447.

Long., 5° 22' 20".
Lat., 41° 19' 35".

1.º En los alrededores de La Casa Nova, cerca de la vía del ferrocarril que se dirige

a Els Monjos, en un terreno de cultivo lindante con el paso de peatones que cruza la trinchera del citado ferrocarril, fueron hallados fragmentos de cerámica ibérica, asas de ánforas sin cuello y fondo puntiagudo hueco y otros lisos. El material recogido se guarda en el Museo de Vilafranca del Penedès.

Long., 5° 22' 32".
Lat., 41° 19' 10".

2.º A unos 500 m. antes de llegar a la Ermita de Panafel, en un recodo del camino y en terreno yermo, fueron recogidos fragmentos de cerámica ibérica lisa de ánforas y asas de varios tipos.

3.º En la localidad de Moja, en 1930, fueron estudiados, por el doctor Bosch Gimpera y don Felío Elías, unos supuestos pozos ibéricos.¹ — P. G. R.

1. *Amics de l'Art Vell. Memòria de l'obra realitzada des de la seva fundació, 1929-1935.* Barcelona, 1935, pág. 51.

PACS

Partido judicial :
Vilafranca del Penedès.

Hoja n.º 419.

Long., 5° 21' 30".
Lat., 41° 21' 35".

En el lugar llamado La Xarmada, situado a escasa distancia de la casa Lliví, y en ambas vertientes de la riera, don Fernando de Sangenís Lliví halló superficialmente cerámica ibérica muy desmenuzada, que cubre una extensión de terreno bastante considerable. Entre los fragmentos hallados hay un grafito. Los materiales se encuentran en poder de su descubridor. — P. G. R.

PONTONS

Partido judicial :
Vilafranca del Penedès.

Hoja n.º 419.

Long., 5° 15' 20".
Lat., 41° 25' 40".

1.º En unos huertos inmediatos a la finca de Cal Pons, conocidos por Les Hortes,

propiedad de don Ricardo Poch, situados a 3 Km. del pueblo de Pontons, fueron hallados fragmentos de cerámica ibérica muy desmenuzada, correspondientes a vasos y ánforas; de ellos algún fragmento pintado. El aspecto de la citada cerámica es de gran semejanza con la hallada en la Font dels Igols de Pollina. Materiales depositados en el Museo de Vilafranca del Penedès.

Long., 5° 12' 20".
Lat., 41° 22' 53".

2.º En la partida denominada Les Galletes fue hallada una piedra pasiva de un molino ibérico, suelta, en terrenos de cultivo. — P. G. R.

SANT CUGAT SESGARRIGUES

Hoja n.º 419.

Partido judicial :
Vilafranca del Penedès.

Long., 5° 25' 20".
Lat., 41° 21' 30".

En el camino de herradura que partiendo del caserío de Farran se dirige a La Granada, atravesando toda la zona de cultivos de los términos de esta población y Sant Cugat Segarrigues, terreno llano de la partida de Sagols, en 1952 fueron hallados fragmentos de cerámica ibérica y de molino de granito procedentes de un silo ibérico cortado por el indicado camino. El material se conserva en el Museo de Vilafranca del Penedès. — P. G. R.

SANT MARTÍ SARROCA Hoja n.º 419.

Partido judicial :
Vilafranca del Penedès.

Long., 5° 17' 45".
Lat., 41° 22' 40".

1.º Descendiendo de la iglesia románica y castillo existentes en este municipio, por el camino situado en su parte norte, que en

pendiente suave conduce hacia la población, en el lugar que coincide en línea recta con la mitad del pueblo, aparecen materiales ibéricos, incrustados en un margen del mismo camino entre Cal Jana Jaumet y Cal Santacana. Después de este hallazgo, acaecido en 1930, fueron recogidos fragmentos de cerámica ibérica lisa, cuellos, asas de ánfora cilíndrica, una fusaiola y un borde de dólum y una piedra de molino rotatorio. Además se localizaron vestigios de un camino ibero-romano. Posteriormente, al excavar la nueva carretera que conduce al castillo, fueron localizados varios silos, que no contenían ningún material.

En 1956, cerca de la masía de Cal Santacana, el párroco de la localidad halló un semis ibérico de la ceca de Cose (VIVES, lámina XXXI, n.º 9). En el margen izquierdo de la nueva carretera y cerca de la citada masía subsisten aún lienzos de muralla ibérica.

En las paredes del propio castillo, y como material de relleno, existen incrustados molinos ibéricos. También en sus alrededores y en la actual plaza del mismo y en la pronunciada pendiente sur, precipicio que conduce a la riera de Pontons, fue hallada superficialmente cerámica ibérica. Material que se halla depositado en parte en el Museo de Vilafranca del Penedès y el resto en poder del párroco de Sant Martí Sarroca.

Long., 4° 19' 10".
Lat., 41° 22' 35".

2.º En Teuleria y corral de Masia Barraló, pequeña eminencia en terrenos de cultivo, propiedad de don Antonio Vidal, en 1955 fueron hallados, por don Antonio Gual, fragmentos de cerámica ibérica lisa, ánforas y otros vasos, así como un molino giratorio a mano con dos agarraderas y de un peso de

37 kilos, de piedra caliza del país, muy erosionada. Fue depositado en el Museo de Vilafranca del Penedès.

Long., 5° 19' 20".
Lat., 41° 24' 20".

3.º El aparejero don Enrique Raventós, cultivador de una pieza de tierra propiedad del señor Balada, que está situada detrás de la casa de Monsarra, al otro lado del torrente, informó, en 1949, que en distintas ocasiones labrando el terreno aparecían materiales ibéricos y romanos. Los materiales romanos, consistentes en tégulas y cerámica, sólo aparecen en un extremo de dicha pieza de tierra, y en el opuesto sólo afloran los materiales ibéricos. Fueron recogidos dos ases ibéricos de Cese y un áureo de Arcadio. También fue hallada una ara muy deteriorada. Según información recibida del señor Raventós, hace años hallaron un trípode de bronce, que entregaron al Colegio de la Rovirreja, ahora desaparecido. Material depositado en el Museo de Vilafranca del Penedès.

Long., 5° 21'.
Lat., 41° 20' 55".

4.º En el castillo y ermita de La Bleda, situado cerca del caserío del mismo nombre, a la orilla izquierda del río Foix, fueron recogidos superficialmente muchos fragmentos de cerámica ibérica lisa, de ánforas y otros vasos. Material en el Museo de Vilafranca del Penedès. — P. G. R.

SANT PERE DE RIBES

Partido judicial :
Vilanova i La Geltrú.

Hoja n.º 447.
Long., 5° 27' 5".
Lat., 41° 15' 55".

1.º En la Ermita de Sant Pau, emplazada en la falda de la montaña inmediata a la población, en la parte oeste, y a escasa

distancia de la carretera de Vilafranca a Sitges, a pocos metros de las paredes de la citada ermita fue hallado un fondo de silo ibero-romano, con una losa semicircular, de unos 0,60 m. Fueron hallados hierros claviformes y fragmentos de ánforas con asas verticales rectas. Dicho silo dio las medidas siguientes: 1,70 m. de diámetro por 1,24 de profundidad. En sus alrededores pueden apreciarse muchos fragmentos de dolia, y hay noticias de haberse hallado algunas sepulturas. El material recogido se halla en el Museo de Vilafranca del Penedès.

Long., 5° 27' 20".
Lat., 41° 16' 50".

2.º En el lugar denominado Les Timbes, cerca de Can Puig, en terreno propiedad de don José Puig Miret, en 1950 fue descubierto, por don Cristóbal Mestre, el hogar de un horno ibero-romano, del cual se conservan sus paredes vitrificadas, con cenizas y algún fragmento cerámico. — P. G. R.

Hoja n.º 447.
Long., 5° 30' 9".
Lat., 41° 16' 40".

3.º En la orilla derecha de la riera de Jafra se halla la entrada de la Cova Negra. Para llegar a ella, partiendo de Sant Pere de Ribes, se sigue la carretera que conduce a Olivella hasta el cruce de camino que lleva a las masías de El Vilar; un poco antes de llegar a las antedichas se sigue un camino que baja a la riera, siguiendo luego ésta en dirección nordeste hasta la boca de la cueva, que es muy visible.

Ofrece esta cueva unas características muy particulares y adopta la forma de una I, algo irregular. La entrada a la misma se halla en el centro de una gran balma, a la que

sigue una plazuela de 2 m. de diámetro, para seguir en forma ascendente y llegar a otra plazuela de 1 m., para llegar, unos 3 m. más allá, al final de la cueva. Al iniciar las excavaciones la cueva parecía terminar en dicha segunda plazuela, pero al extraer las piedras y la tierra, proseguimos por una pequeña gatera y otra plazuela, donde con mucha dificultad nos condujo al descubrimiento de un sector de unos 13 m. de longitud, pero de sólo 1 m. de anchura, oscilando su altura de unos 5 a 7 m. En esta última sala solo hicimos una cata, dándonos tan sólo restos óseos de *Equus caballus*, tipo Solutré. Su excavación no pudo proseguirse, puesto que, debido a su gran humedad y nula circulación de aire, la tierra era un barro arcilloso rojizo y pegajoso que no había forma de despegarlo de las herramientas. Lo restante exhumado lo fue en las distintas plazuelas mencionadas y en particular en la primera, después de ascender el primer tramo, la cual, y a medida que sacábamos tierra, íbase agrandando hacia su derecha, para llegar a tener unos 3 m., oscilando el grueso de sedimento de 40 a 60 cm. Es muy posible que esta plazuela comunique con la que a su vez desemboca a la nueva sala, ya que en una y otra se observa la continuación. Su excavación es muy dificultosa, puesto que hay que ir extrayendo la tierra completamente tendido, teniendo además la primera una gruesa piedra que obstruye, en parte, el paso. La longitud del primer tramo es de unos 20 m., oscilando su altura de 0,60 a 7 m.

Por lo que puede colegirse es cueva de poco material, dándonos en cambio un bello ejemplar de placa de pizarra, verdosa, muy bien pulimentada por las dos caras (sus medidas, 110 × 84 × 14 mm.), una pequeña hacha de basalto, labor picada, aplanada y deteriorada por una de sus caras, de 61 × 45 × 11 milímetros; un pequeño molino de mano,

fragmentado, en piedra abrasiva; dos pequeñas cuentas de calaíta: una de forma de «cubilete», obrada en hueso, de 9 × 7 mm., y otra de barro cocido, de forma alargada, con perforación en un extremo, de 25 × 13 × 8 milímetros. El sílex es bastante atípico y escaso, y consiste en seis lascas, entre las que hay tres posibles raspadores. Cabe destacar asimismo un incisivo de *Ursus arctos*, fragmentado, que mide actualmente 27 mm. En cerámica recogimos 87 pequeños fragmentos sin forma ni decoración. Por último recogimos asimismo diversas piezas dentales humanas. — J. B.

La clasificación ósea es debida al Prof. Dr. J. F. de Villalta.

SANT QUINTÍ DE MEDIONA

Hoja n.º 419.

Partido judicial:
Vilafranca del Penedès.

Long., 5° 21' 2".
Lat., 41° 27' 45".

Cerca del puente de Giberca, en la orilla derecha del río Anoia, don A. Romaní descubrió, en 1913, una serie de agujeros que ocupaban una extensión de 2 × 1,50 m., que es posible pertenecieran al techo de la cámara de un horno ibérico para la fabricación de cerámica. — P. G. R.

A. ROMANÍ, *Paletrologia de la comarca de Capellades*, en *Butlletí del Centre Excursionista de Catalunya*, vol. XXVII (1917), pág. 202.

SANTA COLOMA DE GRAMENET

Hoja n.º 421.

Partido judicial:
Barcelona.

Long., 5° 53' 40".
Lat., 41° 28' 13".

Al efectuar una prospección en 1946 en el poblado ibérico de Puig Castellar, don Gonzalo Soler Ollé halló tres monedas de cobre: dos ases ibéricos del tipo del jinete y un as hispano latino. Su clasificación, se-

gún la obra *La Moneda Hispánica*, de Antonio Vives, se atribuyen a las cecas siguientes: As de *Bailolo*, lám. 29, pieza n.º 4; diámetro, 24 mm.; peso, 7,10 g. As de *Laiescen*, lám. 25, pieza n.º 7; diámetro, 26 mm.; peso, 9,80 g. As de *Tarraco*, lám. 169, pieza n.º 12; diámetro, 23 mm.; peso, 8,02 g. Dichas piezas fueron cedidas por su descubridor al Museo Arqueológico Barcelona. — J. M.^a N. E.

SANTA MARGARIDA I ELS MONJOS Hoja n.º 447.

Partido judicial: Vilafranca del Penedès. Long., 5° 20' 20".
Lat., 41° 17' 35".

En la Font de la Mata, cerca de Can Brugal, terreno en parte montañoso, aparece superficialmente cerámica ibérica en un reducido espacio. — P. G. R.

SARDANYOLA Hoja n.º 421.

Partido judicial: Sabadell. Long., 5° 5'.
Lat., 41° 29' 30".

En los trabajos de desmonte de tierras efectuados en un solar de la calle González, del barrio de Fontetes, apareció un gran bronce romano, atribuido al emperador Marco Aurelio, cuya clasificación en variante de módulo corresponde a la pieza n.º 289, de la obra de Henry Cohen. Dicha pieza se halla en el Museo Arqueológico de Barcelona. — J. M.^a N. E.

SITGES Hoja n.º 448

Partido judicial: Vilanova i La Geltrú. Long., 5° 32' 50".
Lat., 41° 15' 45".

1.º En un montículo a 278 m. sobre el nivel del mar, situado sobre la margen derecha del torrente de Mntseva, afluente de

la riera de Vallcarca, a cuyo pie mana una fuente, don Antonio Guilleumas, en 1951, señaló la presencia de cerámica ibérica. — P. G. R.

Hoja n.º 447.

Long., 5° 27' 53".
Lat., 41° 13' 25".

2.º Complementando nuestra nota aparecida en «Notas de Arqueología, II», en *Ampurias*, xxiv, notificamos que en una prospección efectuada en el interior de la cueva, que en realidad no es una, sino un complejo de varias, conocidas con el nombre de Les Coves de Sitges, y en una parte no socavada por las aguas, hemos recogido pequeños fragmentos de cerámica hallstática, ibérica y medieval, ninguna de las cuales dan una forma o perfil, y una pequeña hoja de sílex con ligeros retoques.

Long., 5° 27' 40".
Lat., 41° 13' 20".

3.º En una pequeña concavidad existente junto al huerto de la masía que hasta hace poco se hallaba enclavada en la faja de tierra adosada al montículo de Les Coves de Sitges, la vía férrea y el mar (dicha masía y tierra ha sido destruida por los fuertes temporales de levante que desde hace bastantes años a esta parte vienen azotando nuestras costas y causando estragos en las playas y tierras colindantes, como en el caso de la villa romana de «Adarró»), fueron hallados, de ello hace bastantes años, diversos fragmentos de vidrios romanos por el señor Serra, al cual gentilmente debo los datos. Son en total 20 fragmentos, correspondientes por lo menos a 9 vasos diferentes, de los cuales corresponden: 3 a golletes (dos de ellos de pasta verde oscura, números 1 y 2, y el n.º 3, de pasta blanca transparente y muy micosa), 2 a fondos

(n.º 5, de pasta blanca micosa), 2 a vasos de forma hexagonal, de paredes muy finas, pasta blanca transparente (n.º 4) y 1 a un tubito (asa?), n.º 6, pasta verde oscura; no pudiéndose precisar la forma de los restantes fragmentos. — J. B.

Long., 5° 27' 50".
Lat., 41° 13' 23".

4.º Muy cerca de la playa que se extiende al oeste de esta villa, frente a su moderno

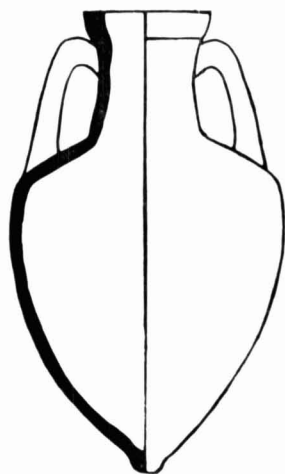

Fig. 4. — Ánfora griega hallada en la costa de Sitges.

barrio residencial, se halla un fondo de rocas diseminadas conocido por Les Anquines. En una de estas rocas, llamada de Sant Josep, a una profundidad de 2 m. escasos, en 1963 don Federico Malagelada localizó y recuperó una ánfora, que aparecía fuertemente encajada en una de sus grietas (fig. 4).

Esta ánfora mide 59 cm. de altura y 33 de diámetro máximo. La boca presenta un fuerte reborde, el cuello cilíndrico marca un ligero estrangulamiento en su parte central. El cuerpo, en forma de trompo, tiene una elegante curvatura y termina en un pequeño pivote redondeado, y las asas son de perfil anguloso y de sección circular. Las paredes

son gruesas (unos 2 cm.) y la pasta es de color ocre claro. En general la pieza está bastante erosionada, cosa absolutamente normal dada la escasa profundidad en que reposaba, ya que allí la acción abrasiva de la arena removida por el oleaje es muy intensa.

Se trata de un ejemplar de origen griego, o quizá más probablemente greco-masalota, que seguramente contuvo vino y que debe fecharse entre los siglos VI y IV antes de Jesucristo. Por lo evolucionado de su forma, creemos que dentro de este lapso de tiempo las fechas menos arcaicas cuentan con mayores posibilidades.

Es notable el hecho de que la arqueología submarina, con el hallazgo de ejemplares más o menos semejantes a éste, y de época y origen similar, está documentando la llegada a nuestras costas de productos exóticos, que hasta ahora muy raramente aparecen en los yacimientos terrestres, situados más al sur de la helénica Ampurias y del helenizado Ullastret. — R. P. G.

SUBIRATS

Hoja n.º 419.

Partido judicial :
Vilafranca del Penedès.

Long., 5° 29' 55".
Lat., 41° 23' 40".

En el punto de confluencia del camino que conduce a las Cases d'en Rosell, con la carretera de Sant Quintí de Mediona a Sant Boi de Llobregat, en el Km. 2,70, y en terrenos de cultivo plantados de viñedo, fueron hallados fragmentos de cerámica ibérica y algunos escasos de romana y campaniense. Material en el Museo de Vilafranca del Penedès. — P. G. R.

TONA

Hoja n.º 332.

Partido judicial :
Vic.

Long., 5° 53' 22".
Lat., 41° 51' 39".

Dentro de la propiedad de la masía Vila-major, situada casi en el límite del término

municipal, en el camino carretero que pasa por el conocido dolmen del Camí, a unos veinte minutos de la mencionada casa, en el corte del terreno que ocasiona el camino, hallamos, por indicación del colono de la finca, descubridor del yacimiento, fragmentos cerámicos pertenecientes a varios recipientes de forma bicónica, lisos o con decoración de cordones; una anilla de bronce de sección semicircular, de 11 mm. de diámetro, y un fragmento de fíbula del mismo metal correspondiente al pie.

Aparecieron estos restos aplastados por el peso de unas losas de piedra planas de pequeño tamaño, que daban la impresión de formar parte de una cista donde se hubiesen depositado las urnas.

El mencionado colono posee casi un centenar de monedas de todas las épocas, así como una interesante colección constituida por ocho hachas de piedra pulida (basalto?). Todo ello recogido en los campos de labor que rodean la casa. — L. B. y J. de la V.

TORRELLES DE FOIX Hoja n.º 419.

Partido judicial: Vilafranca del Penedès. Long., 5° 15' 20". Lat., 41° 25' 15".

A unos 2 Km. al norte de la casa de Les Valls, de Foix, siguiendo el camino que pasa por toda la Vall, hasta llegar al Molí de l'Horta, se encuentran vestigios de antiguas construcciones que se conocen por el nombre de Els Casalots. En terreno propiedad de don J. Castells fue localizado un horno cerámico destruido, del que sólo pudieron apreciarse siete bocas de fuego de la cámara de cocción, construidas en el mismo terreno, en una capa travertínica dura. Abundancia de cerámica ibérica, ánforas, vasos ovoides, kalathos lisos y un solo fragmento de pintada sobre una capa de engobe. La acumulación de tiestos, residuos del horno, ha llegado a formar un pequeño montículo que va desapa-

reciendo con las labores agrícolas. Material en el Museo de Vilafranca del Penedès. — J. M.ª M.

VILAFRANCA DEL PENEDES

Hoja n.º 419.

Partido judicial: Vilafranca del Penedès. Long., 5° 23' 20". Lat., 41° 21' 30".

1.º La partida de Canyamars, coincidente en el kilómetro 1,50 de la carretera de Vilafranca a Les Cabanyes, en la falda norte que da a la partida de Les Clotes, en 1948 hallamos fragmentos de tégulas, molinos de granito, grandes piedras y bloques de un dudoso hormigón, como vestigios de una desaparecida villa romana rústica. En unos márgenes contiguos, descendiendo por la pendiente que da a Les Clotes, aparecen superficialmente muchos fragmentos de cerámica ibérica y alguno de campaniense. Material recogido y depositado en el Museo de Vilafranca del Penedès. — J. M.ª M.

2.º En el lugar denominado Vinya del Pau, situado a 1 Km. al sur de Vilafranca del Penedès, cerca de la divisoria del término de Olèrdola, terrenos de regadío cultivados propiedad de don Pablo Tetes Marqués, lindantes con el camino que conduce a la masía de Masrabassa, situada hacia su parte montañosa, fue descubierto un campo de 22 silos excavados y un horno con cerámica ibérica, ánforas ibero-púnicas y vidrios. Durante las excavaciones, realizadas en 1944, aparecieron dos vasos griegos. También ha sido recogido en dicho lugar un molino de piedra calcárea, cilíndrico y ligeramente cónico, con agujero central un poco descentrado, cuyas características son las siguientes: diámetro, 0,37

Long., 5° 25'.
Lat., 41° 20' 20".

metros ; diámetro del orificio, 0,05 ; grueso máximo, 0,10 ; grueso mínimo, 0,05 ; superficie de molienda, 0,37 m. En la cara inferior

la superficie es tosca, sin preparación alguna. Material en el Museo de Vilafranca del Penedès. — P. G. R.

GERONA

CADAQUES

Partido judicial :
Figueres.

Hoja n.º 259

Long., 6° 57' 40".
Lat., 42° 17' 22".

En el Museo Monográfico de Ampurias ha ingresado un cepo de plomo de una ancla

Rosselló, Cova Bona y Cova d'en Savalls, se ha localizado una extraña alineación de piedras formando un rectángulo de 2 x 1,20 metros, conocidas con el nombre de Pedres Dretes. A más de la mitad del camino que

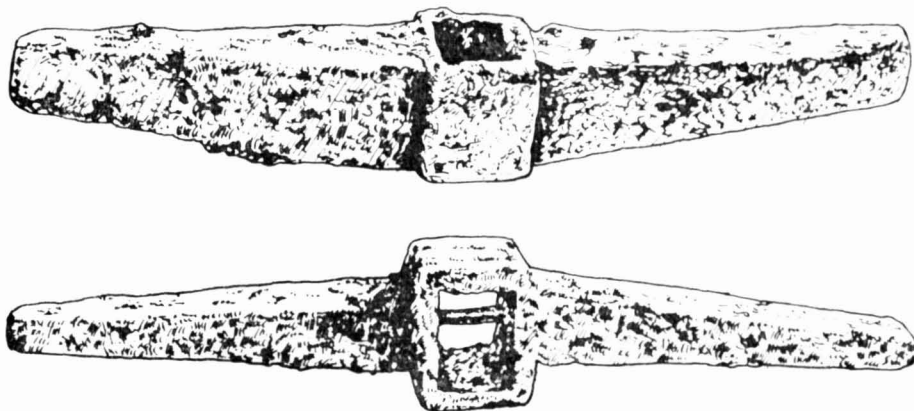

Fig. 5. — Cepo romano recuperado en la costa del Cabo de Creus.

romana. Fue recuperado por don Juan Bta. Guillot —quien lo ha donado al Museo—, en las costas próximas al Cabo de Creus, al efectuar, con un equipo de escafandristas, trabajos de arranque y recogida de coral.

No sabemos si este cepo lleva alguna marca, ya que ha aparecido completamente recubierto con concreciones de moluscos. Mide 1,10 m. de longitud y 0,18 de altura (fig. 5). — M. B. S.

CALONGE

Partido judicial :
La Bisbal.

Hoja n.º 334.

Long., 6° 46'.
Lat., 41° 50'.

1.º En la misma zona en donde están enclavados los abrigos prehistóricos de Can

va al Campamento Militar, partiendo de la carretera de Romanyà de la Selva, a la derecha y a pocos metros del borde de la pista, se ven estas siete piedras prismáticas de granito, de 0,92 m. de altura. Excavado este rectángulo en diciembre de 1961 por M. Clara y el Delegado local, se encontraron, en el suelo de la cavidad, unas losetas graníticas muy delgadas e irregulares y un solo fragmento de cerámica atípica muy pequeño. Parecen ser los restos de un pequeño dolmen.

Long., 6° 46' 25".
Lat., 41° 50' 15".

2.º Fue localizado en octubre de 1961, en la casa anexa a la ermita de Sant Daniel,